民國日報

中華民國十七年十月二日 (舊歷八月十九日) 星期二

館址上海山東路二〇二號 (電報掛號三〇四六)

發行所電話四八一六號 (編輯所電話七四六八號)

四千四百八十一號

今日四張售大洋三分五厘

定報價目

中國境內每月洋一元三個月洋三元六個月洋五元全年洋九元 歐美各國每月洋二元五角三個月洋七元六個月洋十二元五角全年洋廿四元以上按照大洋計算郵費由定報人自付郵票九五折

廣告刊例

▲特等新聞下端五行起碼每行每日 ▲頭等每行四角五分 ▲二行起碼每日每行大洋一元四角 ▲後幅三行起碼每行八角 ▲短行每字一分 ▲英寸二方寸起碼每寸每日五角

三星廠敬告各界

本廠經理通成紡織公司織造之各種絨毯絨布以及軍用毯等出品質料精良花色新穎為國內破天荒之國貨新出品茲值發行伊始門售特廉價兩星期絨毯軍用毯一律八五折絨布九折自夏歷八月十八日起凡愛用價廉物美之真正國貨者尚希惠臨選購不勝歡迎之至

南京路石路西三星廠總發行所啓 電話中央二八三四

國貨絨毯 計有各種美麗顏色售二元九角三元六角四元四角五元五角廉價期內一律八五折

通成紡織公司委託三星廠獨家經銷出品啟事

本公司以鉅資購辦最新式機器專事紡紗歷有年所近以軍隊所用灰色絨毯以及市上花絨毯絨布等盡係舶來品尤以劣貨為多利權外溢年約數千百萬漏巵不塞國將益貧爰特添置織毯機器創造軍用毯質美價廉為各軍所採用最近又添購最新式織機專製花紋絨毯絨布以及學生制服軍隊服裝之棉呢等材料並精製藥水紗布棉花等均蒙購用者所贊許環顧海內現尚無與本公司同類之工廠茲為推廣國貨便利顧客起見特委託上海三星棉織工廠獨家經理不拘零躉批統請惠臨南京路石路西首三星廠總發行所接洽可也

再本公司所出毯布均有賢母商標及三星廠經理字樣並希注意

常州戚墅堰通成紡織公司啓

灰色軍用毯每條二元廉價期內八五折計有各種絨床布全幅絨被單〃因制闊絨布每尺四角八分單幅二角四分廉價期內九折

上海國貨工廠聯合會證明常州通成紡織公司出品為完全國貨啟事

查本會會員常州通成紡織廠出品之絨毯軍用毯棉絨等業經本會派員調查係用國產原料製造確為完全國貨除填給國貨證明書外為特登報證明以免誤會諸希公鑒

上海國貨工廠聯合會 上海泗涇路六十二號

杭省華益烟草股份有限公司第二次露佈

本公司前出十支裝龍獅牌香烟業已呈部註冊趕製發行外今再續出(月光)(紅人)(三潭)(寶龍)等四種亦在製造中不日發行如同業中有雷同者於登報日起限三天內攜帶證據至本公司駐滬通訊處聲明否則呈部註冊認為專用商標特此通告

駐滬通訊處北泥城橋勞合路口二百念九號

五洲煙公司出品露佈

啓者本公司擬出五色美五馬三美雙竹美玉美人三潭印月採蓮望月烟車琅琊母女海蕉秋水霁山雲林等各牌捲烟如同業中有名稱相同者請於三日內攜帶確證至敝公司聲明逾期照常註冊恕不更改特此布告

事務所芝罘路六十一號 電話中央四六七四

上海英大馬路望平街西 杭州綢緞商店

今日正式開幕 大廉價

質料優美！ 花色雅麗！ 門市批發！ 薄利交易！

電話一九一六二

不假借之發達

凡百事業、由假借而發達者、其始似甚迅速、其後斷難永久、一無假借而發達者、則自始至終、常常如一、蓋因一有假借、即不能實事求是、事業之根本上、必生缺陷、而日後必難彌補也、本會自開辦至今、常抱此主義、因之儲戶之發達、常保持有規則之增加、所以能如此者、本會既存此心、而來會儲蓄之儲戶、亦無一不存此心故也、計算、照上月本會儲戶、已達七萬九千餘、全會、特獎一項、已達二三萬九千餘元、頭二三四等獎、每種已達三十九個、如此成績、皆由逐年逐月按步就班而來、世有深知不假借而發達之眞義者、速來本會儲蓄、詳章索閱、即奉、此佈

上海愛多亞路七號 萬國儲蓄會啓

上海新宇宙書店緊要啟事

閱九月廿日本市民國日報本埠新聞欄載有淞滬警備司令部政訓部社會調查科上海反革命刊物調查統計新聞一則內有『……關於出售該項書籍之最著名的機關無過於創造社現代書局曉山書店與光華書局新宇宙等等他們本來是共黨的大本營……云云』不勝詫異查敝店開設以來純屬營業性質與任何政治機關均不發生關係出版書籍文藝譯著居其大半內容若何讀書界早有定評亦復有書可證至澎湃月刊原為上海藝術大學澎湃社主編所有該刊稿件全由該社自行負責敝店原屬代發行自第二期起即嚴行拒絕停止發售且敝店創辦兼經理人張羽堯為本黨忠實同志去年共黨盤踞武漢為黨中央政府時備受詹大悲李漢俊等之壓迫精神上物質上損失甚大此為湖北人士所共見共聞是共黨為敝經理唯一之敵人安有復為該黨宣傳之理則此項調查之不確已顯然深恐國內外同業不明真相容或引起誤會除另函警備政訓部鄭重聲明請予更正外特此登報公佈即希公察

上海新宇宙書店啓

中國大道煙草股份有限公司招股暨招請本外埠經理通告

代收股款處 界路上海銀行 北京路福興里厚豐莊

本公司為提倡實業挽回利權起見特集合經驗豐富之同志多人組織大道烟草公司自備機器設廠製造各種高尚捲烟額定股本國幣十萬元每股二十元除已由各發起人認足五萬元外其餘五萬元本公司為徵求人材普及利益計特登報募集倘有願意投資經營實業者本公司竭誠歡迎收股處界路上海銀行北京路福興里厚豐莊股銀須一次繳足以八月念九日為認股截止期間但本公司營業計劃周詳精密前途發展可操左券有志者幸勿失此良機〇再本公司現擬先出二十支裝悅美牌十支裝扁烟灰錢克老頭馬牌十支裝大運道牌上項出品曾經登報聲明不日即可發行質料均屬精選色香味三者俱臻上乘他如裝璜之美觀定價之低廉尤其餘事本外埠如有意經理自問確具有推銷能力者請逕向本公司籌備主任**朱蓉圃**接洽酬金格外從豐幸毋交臂失之此啓

籌備處設海甯路高壽里一千九百廿七號門牌 **電話北九九九八號**

協興印刷公司啓事

敝公司前曾加入華商印刷同業公會今特登報聲明自動退出伏希公鑒

中華民國十七年十月二日

華商中國亞浦耳電燈泡股份有限公司緊要啟事

本公司上海黃浦灘廿四號總發行所現已遷至北蘇州路德安里X三十八號照常辦事 各埠惠顧諸君如有函件請逕寄該處或寄倍開爾路一〇一八本公司製造廠亦可此啓

明星影片股份有限公司召集股東常會通告

本公司定於陽歷十一月四日即星期日下午二時在本公司開股東常會報告第五屆營業狀況及商議一切進行事宜自即日起停止股票過戶凡我股東請於開會日前一星期內先臨本公司憑股據換取入場證屆時到席為荷

上海杜美路五十號本公司董事會啓

源大洋行運售俄產鹹沙門魚鄭重聲明

敝行前向俄國駐日本東京商務局訂購俄產鹹沙門魚此項鹹魚爲俄領海堪察加地方所產俄鹽醃製純粹俄產曾經俄國商務局出給正式證書並呈請我國駐橫濱總領事驗明給證以昭實在際此全國熱烈反對日貨之時敝行誼切同仇愛國熱忱亦不甘自後茲爲確實證明起見當該項鹹魚船運到滬時卽經前赴上海特別市反日委員會特請查驗當蒙反日會指定審查委員三人詳細審查確非日貨報告執行委員會通過並給予證明書以昭信實現在敝行銷售此項鹹魚深恐各界或有誤會之處特將經過原委鄭重聲明並將橫濱總領事及俄商務局證書製成照片以供衆覽

（中文證明書）

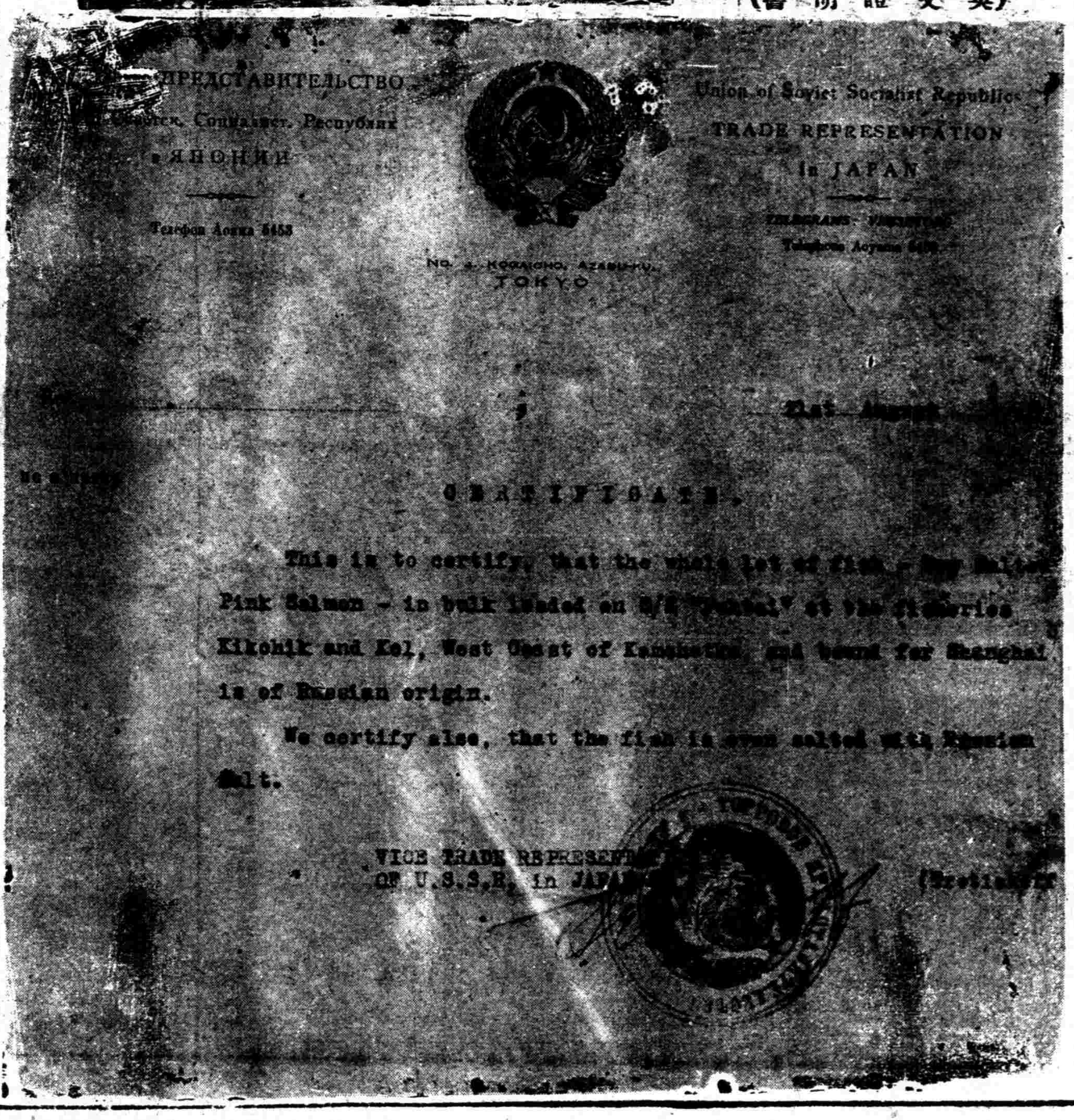

（英文證明書）

上海撞球場 二馬路口 新開 大集成皮貨局

謹擇於八月十九日先行交易　特別廉價

謹啓者本局自今正組織就緒首先派員往西北各省搜羅上等粗細各貨陸續運滬聚精會神悉心研究來貨概選正路製法銳意改良以故毛色之光潤皮斑之老潔靡不出類拔萃迥異尋常業經次第佈置陳列齊全貨色既屬上品定價尤極低廉茲爲新張伊始商業競爭起見故不惜重大犧牲冀圖推廣營業非獨開同行空前未有之創舉卽是裘業革命之異軍突起也倘蒙軍政名流商學各界以及閨秀名媛源源惠顧無不竭誠歡迎謹此露佈

電話一萬零四百十八號

上海棕籐床綳工會通告第一號

爲通告事查本會與資方互訂待遇條件已於本月十一日簽定准於中秋節起實行所有工資一層照舊有工資和南北市穿木二作籐椅一律增加二成半故定於陰歷本月念四日一時假座閘北湖州會館內上海工整大禮堂舉行全體會員大會報告簽訂條件經過情形並討論以後會務進行方針屆時並須全體攝影以留紀念仰各會員准時出席並攜帶入會費大洋一元（以有收據爲憑）及領取章程條件各一份切切此布

上寶沙田官產事務分局通告

本局管理上海寶山沙田官產事務係遵國民政府命令辦理改歸市有一節未奉中央明令仰仍舊來局報升達卽照章罰辦此告

陳光祺律師受任蘇銀妹女士常年顧問通告

茲據蘇銀妹女士聲稱伊守志念年無人敢侮詎近有同村無賴數人因不遂所欲時來尋衅等語特委本律師爲常年法律顧問嗣後如有人侵害蘇女士自由名譽及身體等情者本律師當依法嚴行訴究特此通告

律師汪承寬證明沈壽福黃三寶協議離婚

上列當事人因自結婚以後意見不洽於本年九月三十日來所協議脫離夫婦關係除由本律師當場證明並代立據由本人簽字各執遵守外特再登報聲明　事務所上海小西門外電話一二五九

上海臨時法院公告

案據胡詠德律師代表英商新沙遜有限公司訴尤二興實三朱永興陸永林欠租一案因被告住址不明無從傳達爲此登報公佈仰該被告尤二興等於十月九日上午九時半投案候審否則卽准一造辯論而爲缺席判決愼勿自誤　民國十七年九月二十日

黃選璋律師代表袁牧民通告本案業佃啓事

頃據敝當事人袁牧民爲業佃自稱

爲沙田事務局長吳啓鼎瀆職濫權違反部令徇私函縣扣押所致損失無論如何均由沙田事務局長吳啓鼎負責受吳局長之非法蹂躪致憤激而有法外行動

行政局執行派武裝自衛團數十人到倉駐屯荷槍實彈如臨大敵登場棉豆因堆積而霉爛未登場者悉委棄田中不得收穫損失已屬不貲該行政局又縱使團丁等故意示威需索供應蹂躪農佃氣焰不可嚮邇本月二十七日竟無端將余子琪毆打成傷幸救護有人未釀大禍現已送驗在案各業佃忍無可忍日來倉內質問有決裂之勢等語令速回據理解釋好言勸慰外深恐各業佃受此意外凌踐𢘀切剝膚自信理直氣壯不甘容忍請再登報勸告須知余子琪被行政局團丁毆傷旣經送縣驗明尚有刑事者自有法律制裁又須知因扣押而生之種種損失吳局長爲當然負賠償責任之人法律亦決不容其諉卸總之我等依法取得產權手續完備國家法律自有鞏固之保障況在青天白日旗幟之下豈有因一機關之歡法而遂使國法不生效力之理牧民旣爲本案領案之人自必始終負責積極向各高級機關訴請依法解決合法之產權不患終受非法之侵害願各鄉佃勿稍憤激別生枝節謹此布達維希公鑒

律師蔣保釐代表三星草帽公司宣告清理通告

三星草帽公司因營業不振難以維持委託本律師宣告清理所有該公司欠人各項債權人於兩星期內向本律師事務所聲明債權以便登記其人欠各項亦希於期內如數繳至本律師事務所爲要特此通告諸希公鑒　十七‧九‧二十

梁興業大律師代表奚榮泰號清理通告

本律師茲受奚榮泰號主陳佩玉委託代表清理所有該號各債權債務人務請於十四天內開具細賬備齊款項送交本事務所以便彙核製取收據爲證以資結束特此通告　事務所西武昌路三百八十六號　分事務所法租界霞飛路久興里一號

律師殷士傑王維楨受任閘北裕泰昇號徐春申君常年法律顧問啓事

本律師等茲受任閘北裕泰昇號徐春申君常年法律顧問嗣後如有侵害該號或徐君營業及一切法益者本律師等當爲依法保障之責　北事務所新閘路辛家花園十號　南事務所肇嘉路一六九號

正誠法律事務所律師譚毅公代表達豐染織廠懸賞緝拿混售劣貨假冒商標罪犯啓事

茲據達豐染織廠聲稱近有無恥之徒將劣貨改裝仿冒本廠商標混銷市上或報關出口希圖漁利被本埠滬昌祥及北站反日會檢查處先後查覺似此情形損害信譽及營業權利莫此爲甚除逕報捕房偵查主犯外合亟委託登報懸賞無論何人如有查得前項無恥之徒確實行爲及其姓名住址者務希親來本事務所報明一經報告人姓名本所當嚴守祕密一俟依法告訴追得損失後當以一千元至二千元之金額酬謝決不食言特此通告　事務所四川路一一二號　電話一七六九七又二二五五

中華民國建設委員會戚墅堰電廠接辦前震華製造電機廠通告

案奉中華民國建設委員會令開查震華製造電機廠旣經本會接收該廠名稱着卽改爲中華民國建設委員會戚墅堰電廠仰卽遵照此令等因茲本廠卽於十月一日起辦理接收手續並一面照常發電繼續營業特此通告敬希公鑒

華德染廠加記改組營業聲明

啓者本廠於八月十六日起內部股東另行組織改加益記爲號除將綢綾雜色客貨取消外對於其他部份仍舊照常營業本廠不退色爲主如「陰丹士林」「耐夫吐一」以及德國最新發明各種不退色之染色本廠聘有專門人材故無論何種染色卽如精煉一門均研究有素故從前對於中外各客家之貨如絲綢羊毛人造絲綿綢布疋夏布十字線染不退者均蒙稱許茲因加記改組理應格外認眞精益求精以答諸君之雅意倘蒙賜顧請電至南市一千三百五十六號本廠當卽派員前來或電至中央五千二百二〇號與沈豹臣接洽亦可　小西門大林路卅八號華德益記染廠謹啓

巢堃律師代表王羅氏王福林緊要聲明

茲據敝當事人王羅氏及王福林聲稱閱九月廿五日代表王永祥聲明與王明生之妻王羅氏及王明生王福林永遠脫離父子祖孫關係啓事一則不勝駭異之至查永祥愛子邪生卽銀生久戀福林妻王曹氏之色百般引誘卒演成亂倫之舉自本年七月十七日晨爲羅氏等乘姦捉獲交由永祥發落永祥素日最不能不曲爲敷衍乃假意責打邪生不意邪生聳容已慣並不畏懼反將永祥擅倒當有多人在場目睹可證嗣卽將邪生送往楊樹浦捕房報候解訊有案可稽林作工各有專業勤苦自矢對於永祥向以子孫禮致敬並無虐待及毆辱情事此爲四鄰親友所公認非空言憑信乃永祥不諒偏聽邪生教唆挑撥竟意不顧父子祖孫之情登報脫離關係殊爲扼腕雖然羅氏等仍當以子孫輩自居善事永祥以盡天職誠恐外界莫明眞相委代登報聲明云云本律師准此查得血統繼承決非偏面登報卽爲有效理合代爲答辯外此佈　事務所北浙江路東海甯路一千七百八十九號　電話北四四〇九號

正誠法律事務所　沈豫善　譚毅公　俞鍾駱　律師代表上海道生銀行宣告清理啓事

據當事人上海道生銀行經理聲稱該行營業素極穩健人欠之數逾於欠人祇以北平道生銀行停辦致受影響周轉不靈不得已暫行停止營業委請代表清理告所有該行之債權人務請自十月一日起至十月念一日三星期內攜帶正式憑證向本事務所先行登記以便支配至該行債務人除正式致函追償外亦請卽日如數送交本事務所俾免訴追是爲至要此啓　事務所上海四川路一一二號卽仁記路三十五號三樓　電話一七六九七又自動機一二二五五

上海租界臨時法院公示送達

案查沈少剛訴谷家棟等債務糾葛因被告谷家棟所在不明傳票不能送達茲本院定於民國十七年十月二十三日下午二時爲公開審理日期除選任金蘭孫律師爲該被告谷家棟特別代理人外仰該被告等遵期到院否則卽依原告之一造言詞辯論而予判決特此公告

上海臨時法院公示送達

爲公示送達事查裕記號等二十二家與沈振新因欠款涉訟一案本院訂於十月二十三日上午九時公開審理因被告沈振新所在不明文件無從送達合將該被告應收傳票依法公示送達仰該被告沈振新知照遵期來院辯論毋自延誤特此公示送達（計發傳票一件）右仰瑞泰五金號沈振新知照　律師吳鱗坤錄登　中華民國十七年十月二日

江寧縣政府　孫中山先生葬事籌備處　通告

爲通告事案查總理陵園收買民地所有辦法業經本處會同江寧縣政府佈告在案茲查山南西溝琵琶涼本坑皇陵前湖石像衛橋左所附鐵敬二三四道溝鐵匠營韋陀巷利益公司等十三村已由購地處丈量完竣定於十月十六日起到中山陵園登記准予照常承租耕種倘原業主遠居異地或因他事未能如期者准由業主委托代表負責辦理限期十月三十日爲止如果逾限認爲無主之地由處接收各業主毋得自誤等件至購地處換給領款證據以便由葬事籌備處定期給價其原有佃戶可於十月十六日接收以備應用希各業主攜帶契據來處除由縣政府另發佈告外特此登報通告

上海特別市政府公安局公告

爲公告週知事本局關於本市舉行國術考試選送赴應中央第一次國考一案前經通告週知凡屬國術人材無論已否加入國術團體均可攜帶四寸半身照片兩張逕到本局報名恐尚未週知特將報名期限展至十月三日爲止六日舉行預試七日舉行正試並口試三民主義問答除分別函令知照外合再摘錄國術考試條例第四條應考者得任選一門或數門第十三條國術考試之科目如左（甲）徒手（一）拳脚門（二）摔角門（乙）持械（一）槍棍門（二）劍刀門第十一條考試列第一二三名者授以國士稱號以下授以壯士稱號省區特別市考中選者授以武士稱號縣市考中選者授以勇士稱號第十九條應考者不分性別勿延誤幸

上海特別市政府布告

爲布告事迭准中央國術館函電請選送具有國術人材赴應第一次國考等由並附送國術考試條例到府業經本府錄案布告並令行市公安局籌辦當經登報通告規定報名期限各在案查國術一道關係民族精神旣可鍛鍊個人體力復可養成健全性格爲強種救國之基凡屬國術人材無論已否加入國術團體不分男女均可攜帶四寸半身照片兩張逕至公安局報名聽候考試並須遵照考試條例規定凡列第一二三名者授以國士稱號以下授以壯士稱號三民主義經考試委員會考驗後彙報本府發給川資轉送首都應中央國術館十月十五日第一次國考省區特別市考中選者授以武士稱號縣市考中選者授以勇士稱號本市區內不乏國術良材有志之士曷興乎來此布

上海特別市政府通告第十二號

本府暨各局辦公時間因暑期已過自十月一日起改爲上午九時至下午五時止星期二府務會議及星期五市政府會議均改在星期日下午二時至五時舉行所有市長秘書長及各局長會客時間現定星期一三四六下午二時至四時特此通告

也是牌香煙

質美價廉

一時無兩

華茂煙公司新出品

猛虎商標

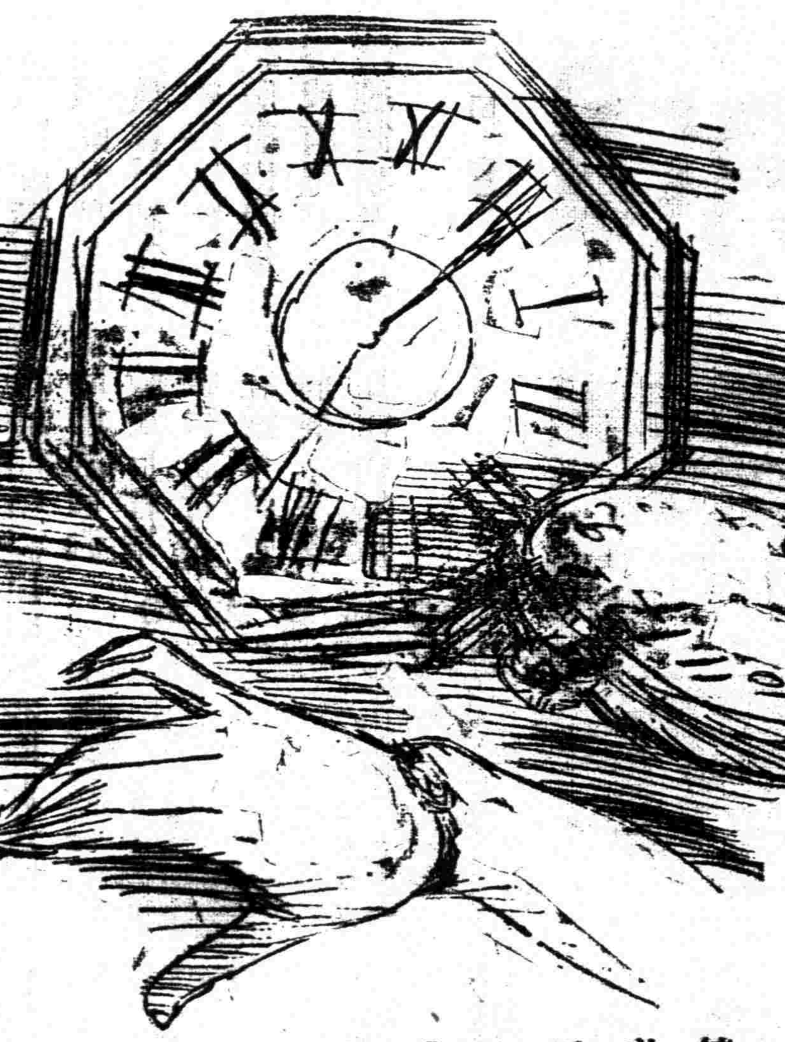

鐘表與靈藥（方）

鐘表以瑞士製造者爲最精，除此難與媲美。

靈藥以中國製造而有虎標者爲最良，除此難與比並。

瑞士鐘表之精者，走時不差分秒。

中國之虎標靈藥，治病百治百效。

茲列虎標萬金油之功效于左以供實驗

（內治）中風中痰 絞腸痧痛 四時感冒 止咳化痰 霍亂吐瀉 頭痛眩暈 噎膈反胃 疑難 心氣熱痛 時行瘟疫 消暑除煩 及雜症

（外治）神經骨痛 瘰癧核痛 無名腫毒 蚊咬蟲毒 疥瘡痧瘡 手足腫痛 跌打刀傷 牙痛 腰骨腳痛 蛇螫狗咬 皮膚破傷 及耳痛

總發行 上海虎標永安堂 北四川路八十九號 電話（北）二七三六

南市代理新開河林大森 各大藥房烟紙店均有出售

中國國民黨上海特別市第三區黨務指導委員會通告

爲通告事、查本會第三十次指導委員會議決委派何惟忠等爲各區分部籌備員、凡各籌備員務於十月二日以前來部報到（並攜帶登記證）、並定於十月三日下午六時在本會內召集籌備員聯席會議、除另行通告外、仰卽知照、此佈、籌備員名單 何惟忠、王健民、陸俊人、范守淵、沈傳珍、孫震春、張天白、蔣特平、吳佑人、顧繼武、陳伯休、袁業裕、陳柏心、許性初、方霖、陳克昌、邱樹德、婁紀昌、黃乾初、孫關福、譚伯凱、龔子光、陳希曾、孫澳、金道樅、王溥強、張一塵、潘劍泰、彭務明、許雲輝、瞿英聲、封光甲、陸思誠、沈博塵、凌憲文、陳霖、路倩華、沙千里、

上海特別市黨務指導委員會指字通告 第十一號

查近有不肖之徒假借本會名義在外招搖甚有揑名恫嚇希圖索詐者實屬不法之至本會對外文件向有正式關防嗣後各界如遇前項情事卽將人犯隨時扭送就近官廳法辦可也特此通告

中國國民黨上海特別市第七區黨務指導委員會組織部通告

爲通告事本區分部業經本區黨務指導委員會通過呈請市黨部組織部核准籌備案茲經本區第三十二次指導委員會議決依據各區分部委派籌備員計第一分部薛品源周希敦第二分部杜耿孫第三分部徐文炳第四分部李俠民第五分部易鴻圖孫樂陶第六分部李硯農第七分部葛成宏第八分部林岩泉曾昭明第九分部汪梧鈞第十分部李克平第十一分部王公穉第十二分部[illegible]鏡潭以上各同志希卽日來部報到領取印信名冊文件等開始工作爲要特此通告

中華民國十七年九月廿九日 第七區黨務指導委員會組織部部長陸通膺

中國國民黨中央執行委員會宣傳部啓事

本部所轄上海國際宣傳委員會業已完全結束所有一切結束經費亦經撥數發清由原負責經手人徐容先生負責清付各方面與該委員會有帳項來往者請迅與徐君清理爲要此啓

上海羣治大學暨外交專科開課通告

本校已於前星期開課凡錄取新生及舊生務須趕速入學免荒學業再本大學部文法教育各科政治法律專門部預科及外交高級英文國學華文各專科各年級尚有缺額可補（校址）勞勃生路檳榔路口十六號無軌電車直達校門（詳章）來函索閱

國民政府財政部佈告 第 號

爲佈告事查本部發行善後短期公債原定發行期限轉瞬屆滿自應預予展長以利進行現經核定本年九月止至十一月止各機關勸募債款凡於十月內交款者准按九四實收第二個月交款者九五實收第三個月交款者九六實收並仍准預扣第一期半年利息無論國內外均照此計算以昭劃一而示優待合行佈告俾衆週知此佈

國民政府交通部購料委員會標購電報材料通告

本委員會現奉令批准標購電報材料多種凡願投標承辦者可自十月五日起向南京國民政府交通部購料委員會領取投標章程圖樣程式單全份並隨繳圖樣程式單費五元（概不發還）該項標函務於十月十五日十二時以前送到本委員會逾時不收卽於十月十八日午後三時在本委員會當衆開標特此通告

上海光華書局緊要聲明

讀九月念八日民國日報本埠新聞欄轉載上海警備司令部政訓部社會科調查的「上海反革命刊物統計」新聞一則，內有「……關於出售該項書籍之最著名的機關，無過於創造社，現代書局，曉山書店，與光華書局，新宇宙等等，他們本來是共黨的大本營……」云云。不勝驚駭！敝局開設迄今四年，爲新書店之先進，所出版書籍，以文藝創作居大部分，本黨主義書次之。銷行國內外，久爲學界所歡迎，其書之內容性質，亦爲數十萬讀者所共知；至於黨義各書，去年中央黨部宣傳部駐滬辦事處成立，亦均經呈請編審組審查，分別批明在案；至出版（戈璧）刊物，係代售性質，經中央指摘後，先後停止發售，並經登報通告，以明眞相。且敝局創辦人張君靜廬沈君松泉，均爲本黨忠實同志，去年市黨部清黨登記，本年總登記，均經審查頒有登記證在案。此項調查新聞之不準確，已不待辯。誠恐國內外同業不明眞相，引起誤會，除另函警備政訓部聲明外，特此登報公告，

上海現代書局緊要啓事

讀九月念八日民國日報本埠新聞欄·登載上海警備司令部政訓部社會科調查上海反革命刊物統計新聞一則·內有「……關於出售該項書籍之最著名的機關·無過於創造社，現代書局，曉山書店，與光華書局，新宇宙等等·他們本來是共黨的大本營……云云」·閱悉之餘·無任駭異·查敝局自開設以來·已有年餘·純爲營業性質·所出書籍·幾全爲文藝讀物·卽社會經濟之書·所出亦復無幾·內容尤屬如何·讀者自有公評·至敝局所出雜誌現代小說一種·乃如其名稱所示·係純文藝的定期刊物·歷屆出版·均分呈中央黨部·市黨部·核閱在案·至洪荒刊物·乃係代發性質·且已於三月前早經停止代售矣·深恐國內外同業不明眞相·致起誤會·除另函警備政訓部鄭重聲明卽行更正外·用特登報公告·

上海四馬路現代書局啓

革命文庫 出版

種別	書名	定價	說明
第一種	革命軍	二角五分	總理在自傳裏說：「鄒容著有革命軍一書爲排滿最激烈之言論，華僑極爲歡迎，其開導華僑風氣，爲力甚大。」本書之價值，於此可知。
第二種	天討	三角	此爲民報特刊，敍述革命理論至爲詳盡，當時秘密刊行，鼓吹革命的力量極大，凡關心國民黨文獻者，不可不讀。
第三種	血花集	二角五分	此編搜集吳樾，徐錫麟，熊成基，方聲洞，林覺民，鍾明光諸烈士遺墨而成，編首有諸烈士遺像，編末有諸烈士事略，中有黃克強先生一書，尤爲名貴，對於現代黨國要人，有極精確之批評。凡我青年，皆宜人手一編。

上海民智書局發行

招商局船期

江裕快輪　准於十月二日晚　陰歷八月十九日星期二　開往長江各埠

聯益快輪　准於十月三日晚　陰歷八月二十日星期三　開往長江各埠

新江天快輪　准於十月二日日　陰歷八月十九日下午五時星期二　開往鎮海甯波

海晏快輪　准於十月三日晚　陰歷八月二十日星期三　開往溫州

新豐快輪　准於十月三日晚　陰歷八月二十日星期三　開往煙台天津　廣濟快輪由塘沽專送乘客直達紫竹林碼頭

廣大快輪　准於十月二日晚　陰歷八月十九日星期二　開往廈門廣東

現代評論　第一九八期出版

時事短評：

一　萊茵撤兵談判……松

實行分工合作的具體辦法……楊端六

中美中德新約中的內國待遇條款……彭學沛

我國在聯盟落選的意義……雲靜

避難（小說）……岑麒松

舊夢（廿七）……愁琳

交通大學的改組問題（通信）……孫寶墀

▲發行所　上海白克路北河路八號

▲經售處　上海及各埠商務印書館及各大書店

▲定價　每週一冊……零售五分　全年二元……半年一元

天橋牌香烟

請勿拋棄天橋牌空包紙須積存空包拾只便可向本埠各烟紙號掉換十枝裝天橋牌香烟壹包

並備有四季畫片一種精美異常天橋牌空包亦可掉換

畫片掉換處

本公司棧房　白克路四號

倍開爾路三號

愚園路六一三號

南市江陰街八四號

閘北虬江路東六六六號（義品小菜場）

經理

乾坤和　小東門街

久祥　提籃橋

增裕新　曹家渡

順昌祥　徐家滙

社論

東三省易幟

愼予

東三省易幟，爲久懸未決之事，其消息要爲中外所注意。頃據京電，國府接張學良來電，決定雙十節實行易幟，灤東奉軍、且已先行懸青白之幟，以示誠意。雙十節爲期已邇，將見青白國徽，飄揚全國，統一局面，形式上完全告成，此誠至可欣賀者。雖然、吾人此種悲喜之情，不在易幟之本身而應別有所在。夫自張作霖被炸，奉天易幟本無問題、張學良表示聽命國府，當非虛矯，最近且出兵夾擊直魯逆軍殘部，則實際上已趨一致動作矣。是則吾人所以爲憾者，不在東三省之表面尙不易幟，而在不能易幟之原因，以日人阻梗故，一國內政，受人無理干涉，卒亦屈于國勢無法應付、其可悲可痛爲何如耶？今易幟雖已有期，而阻礙易幟之原因是否已去，亦爲吾人所當省察。發憤自奮，豈可稍懈！就內部言，易幟一事，在吾人視之極爲重要，因青天白日旗幟所到之處，即爲三民主義勢力所及之地，即懸掛青天白日旗者，非奉行三民主義不可也。然果使軍閥之舊性不改，自彼等視之，則以爲易幟無足重輕，五色旗可，青白旗亦可，割據猶是割據，以青白祺應付環境已耳。苟不幸具此種心理，則固非本黨及國府之所希望，而其結果亦必自蹈失敗而後已。東三省既將易幟，此後必當完全服從黨的指導及國府命令尤必使三民主義在東三省爲普遍公開之宣揚。國難方殷，東三省之外患尤亟，非使人人明瞭三民主義之眞諦，東三省將無自救之良策矣！

欲聽國父訓話快買留聲話盤

本盤係孫總理演講留聲話盤集、共二張、每張定價二元四角、凡革命的民衆家庭、均宜購置、使其家內人人得聽總理親口訓話、必得常常誦習、並請國內外各地經理推廣、有志者、速函商、普及

中國晚報館留聲部啓　上海南京路中二三八號

罷工權研究　孔憲鏗譯

內容

一　罷工權概論，

二　罷工權和公的職任，

三　罷工權和工作的自由，

四　罷工和工法的犯法的行爲，

五　罷工是勞工契約的斷絕抑或停頓？

六　罷工的經濟損失和他對於工資的影響，

七　罷工和工罷，

八　設立和解和仲裁制的法律，

九　總合罷工，

這本書是採集歐洲當代有名學者和工人領袖的演講合編而成，理論精確，材料豐富，誠爲現代研究工人問題的唯一專書，凡關心工社會問題的，眞不可不讀。

分售處

上海　望平街民智書局　四馬路中央日報　金神父路上海法政大學　霞飛路其他各業十大書店　惠福西路九十四號共和書局　永漢路文明書局

廣州

漢口　中山日報社

各埠各大書店

蔣竹莊編

楊墨哲學

▲定價一元　郵費五分

本書係根據日本高瀨武次郎所著楊墨哲學編輯而成。惟高瀨乃主張儒術者，名爲楊墨哲學，而崇儒黜楊墨，主觀之成見頗深。本書則用客觀眼光，於楊於墨各還其本來面目，絕無主奴之見；並根據孫詒讓之墨子閒詁訂正其晦塞訛脫之處。內容凡二編：上編論楊子哲學，下編論墨子哲學。研究古代哲學及倫理學者不可不讀。

商務印書館啓

中央半月刊

第廿四期

目錄

訓政大綱提案說明書……胡漢民

國際考察記（七）……劉蘆隱

心理建設之詮釋……楊幼炯

民生主義之特性……冰若

建國論導書……醒評

現代帝國主義之經濟的背景……君勉

赤俄遊記——地獄的天堂（續）……天化譯

總代售處　上海　民智書局

本報教育週刊徵稿

（乙種附刊之二）

（一）範圍、時事的評論、教育的理論、教育的實驗報告、教育書報的介紹和批評、教育（二）每篇字數以三千字爲限、（三）報酬每千字一元至四元、（四）簡約（甲）來稿請繕寫清楚、用新圈點、稿末蓋章、月終憑章領酬、（乙）來件封面寫明教育週刊部、（丙）不合恕不作覆、但附有郵票及退寄信封者、可以退還、

本報星期評論徵求稿件

（需要稿件）一、各國政治狀況及政黨實情之敘述；二、國內政治狀況之解剖及對於施政之方案；三、內國各省之實業的經濟的調查與統計；四、對於建設事業之貢獻；五、闡揚三民主義之理論；六、對於黨事之意見。（酬資）一經登載、酬以一元至四元之紙筆費、未登載者、稿可退還。

國府組織今日審查：首都建會改期成立

蔡昨又辭大學院長：薛內長亦再上辭呈

滬郵工今晨起罷工：江浙漁業會議開幕

中央常務會議

推褚民誼主任籌備國慶事

一日一百七十一次中央常務會議、出席胡漢民、譚延闓、孫科、列席蔡元培、繆斌、邵力子、陳肇英、主席孫科、討論事項如下、

一、中央宣傳部呈爲奉令領導籌備首都國慶紀念、遵於九月二十七日召集中央各部會處及各機關代表、開會討論、當經決定（一）請中央秘書處担任籌備會總務部正主任、（二）籌備會經費暫定二萬元、如何分任、容再集會討論決定、如亟需款應用時、請中央暫行墊撥、至以後籌備事宜、概歸籌備會負責、呈報鑒核案、決議、推褚民誼委員主任其事、經費由中央函國府令財部撥發二萬元、實報實銷、

一、陝西省立第一師範學校第二次參觀團呈、前次由陝西第一師範學校畢業生組織團體、來東南各省參觀、歷遊開封杭州等處、行返南京、業已資斧告罄、呈請補助川資、俾得返故里案、決議、交大學院核辦、

一、民衆訓練委員會函爲據海員總工會整理委員會電、以該會委員文俳昨被公安局轉奉警備司令部命令捕去、原因未明等語、查文俳係中央所派、如有犯法、除現行犯外、應先密呈中央、俾其許可、方能拿辦、又與中央現定黨部與特種刑事法庭之相互關係第五項大相抵觸、究應如何辦理、請予公決由、決議、函淞滬警備司令部查復、

一、陳委員肇英臨時提議、國術館擬舉行武術考試、其辦法未臻完美、特列舉應討論者四點、敬祈公決案、決議、交國民政府、（本報一日南京電）

國府組織法審查會今日開會

國府組織法審查委員會定二日午後在中央黨部開會、（本報一日南京電）

軍委會定二日午後開改組軍政部組織法審查會（本報一日南京電）

吳稚暉對國府組織之意見

中央社一日南京電　據接近吳稚暉者云、吳氏雖絕對不作官、然對黨國大事、則異常關心、彼認爲目下情勢、極可樂觀、故來都貢獻意見、其要點（一）五院組織法、爲國家之最高法則、絕不可草率從事、務須審愼周密、俾臻完善、（二）行政院及其所屬機關應有之行政職權、應保持一定限度、不可因五院之平行而縮小或減輕、蓋其他各院乃所以濟單一權或三權平行之窮、而非用以分行政上應有之職權也、（三）五院可審度實際情勢、先後成立、不必同時成立、

譚延闓等昨晨抵京

孫科談組織法修正經過

譚延闓蔡元培孫科　王寵惠一日晨同車到京、各返私宅、（本報一日南京電）

孫科今晨到京後、記者往訪、詢以國府組織法審查結果及人選問題、答、國府組織法本應早日審查蕆事、以各同志對草案徵有誤會之處、第一點、因條文內未標明國府組織根據於黨、第二點、因行政院所屬各部長及立法院會員監察院委員悉由各院長呈請國府任命、易有總攬之弊、現於條文之首加以序言、解釋國府組織係根據於黨、無庸在條文內贅述、於第二點誤會、則由起草委員悉取決於中央常會、交國府任命、至國府委員人數、草案規定十一人至十五人、現尚有伸縮餘地、俟明日審查會決定後、即不再加審查、逕提交政治會議議決、關於人選、已確定而無問題者、譚長行政、胡長立法、王長司法、考試監察二院尚未定、（本報一日南京電）

中央社一日南京電　一日晚、記者訪孫科王寵惠於總理葬事籌備處、孫謂五院組織法、已接通告、明日下午在中央黨部開審查會、王謂五院組織法、連日交換意見、尚稱圓滿、再經明日審查後、當可提出政治會議決定、

首都建會成立改期

因蔣主席病昨未開會

首都建設委員會本定一日舉行成立大會、因蔣主席患病改期、（本報一日南京電）

○今晨消息○

滬郵局今晨罷工

提出總要求十六條

上海郵務工會于今晨五時宣告罷工、提出總要求十六條、組織罷工委員會、指揮一切、茲分紀罷工原因、工會通告及罷工總要求等項如次、

罷工之原因 今春郵務工會曾派提出十項要求、赴京向交通部請求四次、交部允對郵政人員薪金加以修改、惟迄今尚未正式發表、又此次郵政總局修改薪金辦法、該會認爲其不澈底、加以對於向來上下級郵員待遇認爲不平、故決取罷工行動、以求達得要求之目的云、

工會之通告 一、通告第二十六號、爲通告事、茲據全會員一致議決、於本日晨五時宣告罷工、以求澈底解放一切不平等之待遇及痛苦、堅持到底、非達到本會所提出之條件、得到完全之勝利不止、此佈、本執行委員會議決在此罷工期內、舉凡本執行委員會一切權力當全部移交於罷工委員會、仰各知悉爲荷、此佈、上海郵務工會執行委員會、中華民國十七年十月二日、二、特字通告第一號、爲通告事、本會現已宣告罷工、在罷工期內各工友務希靜候解決、幫力堅持、以冀達到最後之勝利、在本委員會未發復工命令之前、不得擅自復工、否則予以最嚴厲之處分、切切此佈、上海郵務工會罷工委員會、中華民國十七年十月二日、

罷工總要求 第一條、要求澈底改革全國郵務工人薪金制度、上下級間最初工資及每次升級加薪數之相差一律應以四與三爲比例、上海應另加津貼、第二條、要求於一年內澈底修改郵政綱要修改時由工會派代表參加、第三條、要求當局准許組織全國郵務工會、並撥發全國郵務總工會開辦費一萬元、按月經常費五百元、自批准之日起、將該款存放銀行、一俟本會着手籌備組織時、由本會支取二千元作爲籌備用、其餘款項俟全國郵務總工會正式成立時、領取按月經費、由該會成立之後起計算、第四條、要求立即撥發前郵政總辦所批准之工會開辦費及按月經常費、要求開辦費增加爲二千元、經常費增加爲二百元、第五條、要求以後當局辭退人員須得工會同意、第六條、要求工會常務委員不辦局務、工資照給、升級照常、並要求保障工會執行委員職位及生命之安全、第七條、要求撥發郵務工人子弟學校開辦費二千元、經常費按月二百元、第八條、要求撫恤條例應照上次部批從速頒佈、凡自六月二十三日、部批頒到之日、以後死亡人員應一律照例補給、第九條、要求病假無限期不得扣工資、郵局應供給醫藥費、擴充醫藥設備、自六月二十三日以後因病被扣之工資應全數發還、第十條、要求未滿三年者之人員每年年底應發給年賞一月、滿三年者發給二月、第十一條、要求星期日及一切例假應休假日應一律休息、否則照加工資、第十二條、要求一切例假及長假上下應一律平等、第十三條、要求取消息分別顏色升級制度、並上下一律改爲每年升級加薪一次、第十四條、要求天井苦力應零加津貼洋三元、第十五條、要求發還已故會員中慕春無故被扣退休金三十元、並向本會道歉、懲戒負責人員、保障以後不得再有此項剋削下級人員利益之舉動、第十六條、要求照數補發匯票櫃會員無故被扣逾額保證金津貼、並懲戒負責人員、

罷工之紀律 一、在罷工期內須絕對服從罷工委員會一切命令、二、一切行動須受罷工委員會之節制、並服從罷工委員主席團之指揮、三、非有罷工委員會之命令一概不准復工、四、無會證者或未得主席團之許可不得出入會場、五、不得喧嘩騷擾紊亂秩序、六、不得擅自移動或毀壞局中公物、七、不得私自工作或其他破壞罷工行動、八、全體會員須絕對遵守上項紀律、如有破壞等情、一經查察、當受罷工委員會最嚴厲之懲罰、上海郵務工會罷工委員會印、中華民國十七年十月二日

北平郵工罷工一瞥

反對副郵務長劉耀庭 昨停工八小時即復工 劉耀庭準三日內去職

北平市郵政局與城內念餘分局郵務生檢信生郵差聽差二千餘人反對副郵務長劉耀庭、一日上午十一時起、一律停工、致郵務員與四郊郵政分局亦全部停頓、（本報一日北平電）

郵務工會表示、非劉耀庭去職不已、如劉立刻去職、即立刻復工、並與市指委會及市總工會接洽、市指會及總工會一日下午均派人前往慰問、（本報一日北平電）

郵務工會一日午後四時招待新聞界、說明停工原因、（本報一日北平電）

郵局洋郵務長一日下午六時召集郵務工會人員談話、面允劉耀庭準三日內離局、工會方面認爲滿意、當晚七時一律復工、照常服務、（本報一日北平電）

市公安局因郵務工會秩序極佳、未加干涉、並表示一切悉聽市指委會辦理、市府決不過問、（本報一日北京電）

路透社一日北平電、郵務公會今日宣布罷工、反對開除郵務工人二百名、

國聞社一日北平電 平郵務工會因反對副郵務長劉耀庭、與西郵務長交涉無效、一日午十一時起全體息工、停止收發信件、封鎖大門及郵車、津各報到平、均未取出、

蔣總司令小恙謝客

胡漢民等往探問

蔣總司令略受感冒、一日總部紀念週及中央常會均未出席、胡漢民孫科戴季陶等一日晨親往探問、據云休養一二日即愈、（本報一日南京電）

中央社一日南京電 蔣總司令感冒風寒、須靜養、一日未見客、五院組織法之審查會、因之已改二日午後舉行、國聞社一日南京電 蔣微感不適、審查會今日未開、李濟深仍在湯山、戴季陶回京、蔣請戴移住總司令部招待所、

國聞社一日漢口電 傳李宗仁雙十前回漢、但李復政會各委冬（二日）電、謂公畢即回、

蔡楊堅辭大學院職

蔡昨已上四次辭呈 楊專致力研究院事 蔣夢麟將繼任院長

中央社一日南京電 大學院副院長楊杏佛語記者云、余專心致力於中央研究院之工作、欲于半年內將該院之基礎樹立、以作一切學術之指導中心、對大學院職務、事實上不能兼顧、此次隨蔡先生返京、係辦理結束、蔡先生今日已上四次辭呈、同時並請國府令王亮疇速回司法部任、對大學院長、則仍荐蔣夢麟氏繼任、且已得譚主席之諒解、面荅蔡先生、于星期三政治會議席上提出云、

大學院成立一週紀念

中央社一日南京電 一日爲大學院成立一週年紀念日、副校長楊銓在紀念週席上略有報告、未舉行何種儀式、僅於門首懸黨國旗結彩誌慶、

薛內長再上辭呈

並電馮轉請國府

薛內長前曾一再辭職、擬出洋遊歷、皆未得中央允許、現值中樞改組、復於昨日提出辭呈、並電馮玉祥請轉呈國府、玉成其事、其辭呈及致馮電如下、

上國府呈 （上略）中央正擬改組、英髦濟濟、集於首都、接替之員、不難遴選、篤弼遭際盛會、誠爲千載一時之機、用申辭職求學之請、謹再披瀝悃忱、懇請准予辭去本兼各職、以便剋期整裝、將來考察有得、仍當敬忠黨國、

致馮氏電 （上略）篤弼猥以輇材、忝長內政、尸位半載、寸效毫無、雖經迭次辭職、未獲政府允准、頃値中樞改組、英髦咸集、乘機求退、千載一時、擬即借資出洋求學、藉增知識、兼拓心胸、以爲異日報效黨國之預備、假使荏苒年華、時機坐失、叢過速謗、皆意中事、於公於私、兩無所益、故篤弼已復向政府懇切陳情、請予辭去本兼各職、擬懇轉電國府賜予玉成、（本報一日南京電）

國聞社一日南京電 薛篤弼請辭內政部長、出洋遊歷、國府已囑部員結束任內事務、

記者一日訪薛篤弼、詢以辭職原因、答、本部自成立以來、已有六月、自慚庸庸碌碌、毫無建設、幸賴部內同人努力、得以如常過去、但實際考查起來、並無多大成績貢獻於國家、至於考查、本在平時、余每主張一週一回顧、一月一回顧、三月一回顧、現值六月、故將六月之中所辦各事、各處司做一總結束、又有未辦完全各部分、努力完成、俾得整個兒拿出來、值此國府更新在即、英髦咸集、余以輇材、自應伺機求退、俾得出洋求學、以冀深造、異日再行效力黨國、（本報一日南京電）

內部改善貧民生活

各縣市城郊建貧民住所 昨已令行各省民廳遵辦

內部以建國大綱規定政府與人民協力建築大計畫之各式屋舍、以樂民居、現值軍事終了、訓政開始、所有食衣住行四大需要、亟應遵照總理遺訓、次第舉辦、特擬就極簡易方法、作小規模創造、於每縣市之城郊建築貧民住所、收容能營正當職業之貧民居住、以改善其生活、業於今日令行各省民政廳遵照辦理、（本報一日南京電）

中央敦促張繼入京

張覆稍遲即來効力

中央電張繼、促入京主政、張復電、謂稍遲入京、跟隨効力、（本報一日南京電）

張繼指摘蒙會不當

電請國府加以制裁 並辭該會常務委員

蒙藏委員會委員張繼由杭電國府云、蒙藏委員會前由少數人操縱、組織人選殊欠公允、貽誤邊事、深以爲慮、望府加以制裁、否則將繼免職、另擇賢能、俾內蒙不爲外蒙之續、川邊不爲西藏之續、幸甚、又電蒙藏會辭常委、詞略同、（本報一日南京電）

古巴使館準備還京

東方社一日北平電 已承認國府之古巴國近擬將使館移往南京、北平總布胡同之古巴公使館、目下正準備遷移、（本報一日南京電）

國民政府紀念週

譚延闓主席李烈鈞報告

南京特訊、國民政府、十月一日上午八時舉行第五十一次總理紀念週、到譚延闓李烈鈞及國府軍會全體職員三百餘人、譚延闓主席、行禮如儀、李烈鈞報告、略謂今所欲報告者、五次全會決議、現尙在審查中之國府組織法、查此次組織法本係政治與法律問題、經許多政治家法律家詳細研究、始將草案脫稿、刻在審查期內、而各委員之意、此爲關係太大、故擬在未經決定前、暫不發表、而京滬各報、已有將尙未決定之草案原文披露者、則不妨就所見及、提出公開討論、期必使得盡善、余意此項組織法、要無異憲法、而考各國憲法、必規定主權及制憲之權、其內容不外（一）弁言、（二）國體、（三）政府組織、（四）人民之自由權利、（五）修改方法、今我人如研究國民政府組織法、第一應研究國民組織法在法律上之地位、第二此項組織法應備如下各原則、（一）主權在民、而由吾黨行使之、（二）總理遺訓、（三）政治學理、（四）各國政制的參考、（五）時勢的適應、（六）應以人就法、不可以法就人、余根據上述原則、茲發表意見如下、（一）元首問題、在吾國自應定爲主席制、惟以應再添設一副主席、以輔不及、（二）國府委員人數與人選問題、人數不宜過多、但亦不宜過少、總須使之適當、而能收集思廣益之效、至於人選、自當擇總理信徒吾黨忠實同志任命之、（三）國委會職權問題、例如立法院議定之法、交國府執行、而國府認爲不適當時、應有退回復議之權、（四）行政院與立法院所屬人員亦應由國府於吾黨忠實同志中有法律政治學識者量才任命之、若由院長呈請任命則似不妥、五、司法審判與司法行政、權限應絕對劃分、關於上述種種、余已擬有意見書、容整理後即可發表、茲所報告、大概而已、望主席及各同志指教之云云、九時禮成而散、

國際消息

昨日日本實行陪審制

日本司法界之大改革

陪審制因日皇到法院更有光榮

東京裁判所點綴一新 施行日爲永久紀念日 工人企圖向日皇直訴

一日東京電 於日本司法權行使上劃一時代之陪審法、於本日施行、日皇今晨特親往大審院及東京地方裁判廳、日皇之幸裁判廳、爲日本創國以來最初之舉、沐此光榮之東京裁判廳、用意周到、陳列伊藤博文公、井上馨侯、小村壽太郎署名之種種記錄及與相馬事件有關之後藤新平子召喚狀等古今最有興味之裁判記錄、此外各刑務所犯人之手藝品、同時陳供日皇觀覽、日皇遊覽後、即還宮、又裁判所從本日起四日間招待各皇族及內閣各大臣、其他朝野名士、爲審法施行紀念日、並舉行紀念祭、（電通）

一日東京電 日本國民多年所希望之陪審法之實施、本日天皇特於午前十時親臨大審院、由原法相爲先導、至陪審法庭視察、十一時四十分始返駕、司法省以此有光榮之日、定爲司法部永久之紀念日、將愈益努力於司法權之宣揚（東方）

一日東京電 日本全國今日實行陪審制、此爲日本司法制度中之重要改革、日皇今日率領大員參觀司法省及高等法庭東方地方法庭、視察其佈置、（路透）

一日東京電 本日日皇蒞臨陪審法庭回宮時、經過司法省前、突有人從人羣中出、企圖直訴、立即被捕、其人名大島榮三郎、懷中攜有直訴狀、大意謂近來無產者運動之幹部諸人並不謀生活之改良、反沈湎於放蕩之生活、請設法提高無產大衆之生活、查是人曾參加無政府主義者團體中、（東方）

一日東京電 日皇今日參觀東京地方法庭既畢、返宮將抵宮時有一工人服裝者、攔輿請願、其人旋被拘交警察查問、其請願性質、尙未宣佈、續電云 請願者乃一圖增高勞工之生活程度、（路透）

一日東京電 日皇由東京地方裁判所歸還之途中、又有三十六歲工人服裝之直訴犯人上前直訴、即被逮捕、供出本人姓名伊藤某、其懷中懷有直訴狀、係致內大臣者、內言無政府主義家最近之運動、業已墮落、欲救濟無產者殊不可能、望加以警告云、（電通）

民政黨軋轢

▲脫黨者繼起

一日東京電 愛知縣選出議員鬼丸義齋及岐阜縣議員粤村千藏、昨日午后用掛號信送脫黨願書於民政黨之小泉幹事、同時即加入憲政一新會、又有脫黨意志之愛知縣議員西腳晉亦將追隨二氏之後、據田中善立語人、尙有數人將繼續加入新黨、民政黨則聲明如因不純之動機而去者、決不追回、政友會則以形勢愈對政府有利、極抱樂觀、新黨俱樂部、則料二大政黨均將繼續動搖（電通）

一日東京電 民政黨昨在新潟市召集北陸大會、其宣言首攻擊現內閣之對華外交與內政問題、繼謂吾人茲當發揮大政黨之權威、以刷新內政改善外交爲目標、以謀時局之挽回、（東方）

日本對外貿易

▲出超僅八百餘萬元……九月比較大見減色

一日東京電 九月份日本對外貿易、上旬出超三百九十五萬七千元、中旬出超三百萬元、下旬出超一百零七萬八千元、合計出超額僅八百零三萬五千元、較之上月貿易、竟減少三千萬元以上（戊辰）

東京之自治紀念

一日東京電 東京市本日舉行自治制施行三十年祭、除上野自治會館開自治展覽會外、市內數處開紀念講演會、市來東京市長發表宣言書、宣言期望建設大東京之旨、（電通）

所謂太平洋扶輪社

▲在東京集議三日

一日東京電 太平洋扶輪社大會在此集議三日、由日本社員爲東道主、中美及太平洋濱各地所來之代表、共約一百五十人、演說者均以太平洋各民族當互相接近、以期增進友交爲言、除集議會務外、日將有大宴會數次、國際扶輪社長蘇頓亦爲來賓之一、（路透）

日本體育界

□美國遊泳選手將來滬

一日東京電 爲參加東京朝日新聞所發起之日本皇弟結婚紀念國際遊泳大會而來日本之世界遊泳界霸者美國華資密拉一行、擬於東京比賽完畢後、即赴上海、於美國退役軍人會發起之下行模範比賽、現尙在交涉中、如能妥洽、則中止大阪之比賽、於東京比賽完畢後、即赴上海、（電通）

□可驚異之世界新記錄

一日大阪電 茨木中學與和歌山中學之遊泳比賽、三十日在和歌山中學之五十米遊泳場舉行、茨木中學之仰泳選手、入江稔夫、於四百米自由式得第一、時間僅五分四十二秒一、作成可驚異之世界新記錄、（電通）

□早稻田獲秩父宮賞杯

一日京都電 全日本選手橈競漕、三十日在宇治川二千米小川舉行、京都大學、於中途一時中止以二百米之差歸早稻田大學優勝、時間爲六分二十一秒、獲得秩父宮之賞杯、（電通）

德法間裂痕

米勒蘭反對萊因撤兵

三十日巴黎電 法國前總統米勒蘭在克勒芒阜開演說反對萊因撤兵、謂若明白德國國民黨爲日耳曼之主人翁．則法國或協約國尙有何保障●惟法總理普恩賚在香堡演說、則詞意甚爲和緩、謂法國不願挾拖延或破壞之私見而入談判、但法國願以對於最後效果之良好信任而進行談判、雙方合作、苟爲盛氣所苦、或爲疑忌所浸、則事之不幸、莫甚於此云、（路透）

「有罪的愚魯」

——英政府對外政策之成績

英工黨大抨擊

一日倫敦電 英國工黨在伯明罕舉行常年大會、工黨議員韓德森主席、演說中深以工黨數部分團結不堅爲憾、又謂在民治運動中必以大多數爲主治者、「社會主義」已標明於黨旗、不列顛及其所有之利源、當加主有而用以謀全民之福利、爲資本家所慕之款、以供投資於亞洲斐洲者、若有改製不列顛本國利源而慕諸、則亦不難得之、以吾國最佳之民、遣諸數千里外、以事耕稼、而將自有之沃土、棄而不耘、不智孰甚、藍氏繼乃抨擊政府對印對華對俄政策之失當、稱爲「有罪的愚魯」、又稱工黨、雖完全拒絕以布爾希維克制施行不列顛、但工黨一旦復權、則必與俄人結交聯歡云、（路透）

美國實行撤回駐華軍隊

▲中美邦交之曙光

大晚報華盛頓二十九日無線電 今日此間政界消息、美國駐華海軍不久將繼續撤退、此係國務院與國民政府現時關係之一結果、並照數月前開始之撤兵計畫行之、所有駐在上海天津兩方之水兵將於本年底之前召回全部或一部分、第四團將返其聖迪哥不營、其駐津者則將調回美國他處服務、

大晚報按、數日來盛傳駐華美水兵將於六個月內撤回、上記華盛頓電顯已證實、駐滬第四團恐將先撤、至在津美水兵現亦已迅速減縮、自兩月前開始撤退計畫後、駐津水兵已撤退兩批、第一批約五百人、第二批現在滬待亨特生號運輸船出發、共計三百五十八人、該船定於星期三日開赴舊金山、

南澳工潮和緩

三十日阿德來德電 澳洲江干工人罷工之時局、現較有希望、南澳政府已諭令凡有火器者、概須立即登記、阿德來德及附近地方所有之旅館一律須於星期一日閉門、（路透）

三十日自利斯本電 澳洲車夫公會已決定不贊助江干工人此項決議、可認爲昆斯蘭境全體總罷工計畫之轉機、（路透）

一日墨爾邦電 今日警察及投効工人復與罷工者在全城各處衝突、重傷外人二、已舁入醫院、僥晨罷工者多人集於依新律發給執照處前、凡被疑領照者、均被追擊、而由警察援救始已、警察旋揮棒保護投効者、有警察一人受傷入醫院、阿德來德江干工人已開大會宣布取銷罷工、日來領照者頗多、（路透）

德共黨也會搗亂

三十日柏林電 極端國民黨今日在柏林運動宮開會、共產黨擬擾亂之、致起重大衝突、警察入會場彈壓、不得已施用警棍與手槍、結果傷二十二人、內有三人傷勢頗重、被捕者四十二人、（路透）

亨堡附近之共亂

一日柏林電 亨堡附近基斯薩志地方之市政選舉業已展緩、因共產黨獲鄰境同志之助、攻擊共和黨組織之民團、並擁入投票所、與反對者起爭、死一人、重傷十五人、微傷二百人、直至大批警隊由亨堡馳至、衆始散走、（路透）

中美邦交進步

克松賀

馬尼拉三十號無線電 菲列濱參議院議長克松氏會致電國府王外長、賀美國政府之承認國府、電中謂希望中國之繼續努力得「達完全之成功」、（本社）

意皇辭退說不確

三十日美國洛桑基勒電 意國阿浦利亞公爵在此度其密月、今日語人、否認法報羅馬訪電所載意皇擬於簽發解散國會命令後自行辭位、而意相墨索里尼本該公爵爲君之說、謂此種消息、顯無根據、（路透）

英法海軍協定內容大披露

蘇俄軍事機關新聞所揭

協定內容重視東方諸國

二十六日東京通訊、東京各重要新聞載、蘇俄政府軍事機關新聞二十三日發表英法海軍協定內容、頗爲詳細、計分六項、其綱要如下、一、英法協定中關於海軍部分規定太平洋及地中海方面兩國之勢力範圍並規定以敵視國際聯盟之一切國家爲積極的軍事行動之對象●蘇俄當爲其主要敵人之一、二、對付東方各國軍事的設施●英法兩國完全採取一致行動●三、英法兩國對於東方各國（包括蘇俄）之情報事業●亦採共同行動●此項規定、與一九一三年英法簽訂的特別協定內容完全相同、一九一三年之英法特別協定、曾規定兩國對德的海陸軍偵探機關兩國駐德大使館、與陸軍軍官的共同行動、此次協定、對於東方各國、亦大含相類的性質、四●英法兩國協定不適用預備隊之限制、五●英法兩國協定對於萊茵撤兵及賠款問題一致行動、六、英法兩國 協定對於巴爾幹半島及蘇俄採取共同政策●（戊辰）

一日東京電 日政府前已非正式通知英政府、告以日本在原則上贊成英法海軍協議、但認此議爲不易實施、現悉日政府不欲對於此事再有陳說、聞政府曾勸英法政府公佈協議原文、惟迄今尙未接到復、（路透）

中央黨部紀念週
胡漢民主席並作報告

南京特訊、中央黨部十月一日上午九時舉行第三十五次紀念週、到胡漢民及全體職員五百餘人、胡漢民主席、行禮如儀、胡報告云、各位同志、我們每星期做紀念週每次讀總理遺囑、我們要曉得總理教訓我們、要如何努力奮鬥、總理說革命尚未成功、要怎樣使他成功、建國大綱明明是怎樣實施三民主義、要如果三民主義未實現、革命終尚未成功、我們國民革命照總理解釋、要求中國自由平等、如果沒有達到自由平等、革命終尚未成功、現在所和從前不同的時期、就是要澈底完成統一、但是現在是恐怕還沒完成、兄弟以為講統一二字、沒有會希望的、據兄弟看來、統一可分七種、一、普通老百姓希望的、從此中國國泰民安、不見干戈、一、使其休養生息、這也是對的、他是希望和平、二、政治當局是希望政令統一、因為命令不能統一、足證國內還沒有統一、還有三種、一是武力統一、二是政治統一、三是經濟統一、但是武力統一是要失敗、、如果國民黨沒有主義、沒有民衆助力、也不會統一、以至於政治統一、是以中央真權力以消滅分裂種種統一毛病、以至於內政外交為對象、作為真統一工具、經濟統一如美國、因為交通上關係而促成他統一、德國因為他負一債之重、不能一致的生產、這也是經濟要求而促成統一、但是我們國民黨的統一、是先要黨員意志統一、如果黨員意志不能統一、如何能使全國統一、現在國民黨還要努力奮鬥、我們奮鬥的對象有二、一、帝國主義、二、共產黨、帝國主義和共產黨都是要中國不統一、甚而希望中國要統三統四、然後他們利用時機來搗亂、如因東三省電告願服從中央、而帝國主義從中阻撓、我們辦黨的人應曉得黨內無派、黨員意志統一、但統一要統一於國民黨主義政策之下、如此才可以實現、主義要比從前更進一步、我們曉得革命愈進步、工作愈嚴重、現代青年往往有誤解地方、嘗如黨權高於一切的話、是說整個的黨權、不是說各個黨員、黨員要平民化、其次以前常有人說國民黨不要民衆、不要青年、其實國民黨要民衆、要青年、不過不像共產黨利用民衆和青年、去年廣東共產黨搗亂、有一小村從來不明白外間情形、共黨暴發、穿了紅布、闖入該村、那村的人說、是你想共產、共產黨說、你的屋子要讓工人住、後村人允之、並且對他說、屋子可以讓你們、但是不要燒、後來共黨向一般老年人說、你們要聽我的話、老年人回答道、聽你的話是可以、但是你不要殺、結果共產黨也無所施其技、至於現代青年往往不滿現狀、但是革命是進行的、現狀滿足還有什麼革命、何況總理告訴我們、革命尚未成功、那末現狀如何能滿足呢、我們要如何努力、如果也是紮紮紅帶子、中國的革命還有什麼可言、茲有附帶報告者一事、即近兩週來、我們幾個人被推審查國民政府五院組織法草案、關於草案內容、以決議案關係、不能由我們發表、現在所解釋者、為外間對此事誤會之點、近來有人在報紙發表意見、批評草案、偏而不全、實則此法不過在訓政時期、便利施政之一種規定、至約法自當另行起草、否則僅如民元時空洞的頒布一紙空文、於事何補、況民元之約法為總理所不滿者、毫無可供參考之處、此外又有人謂成立五院、實施五權憲法、乃憲政時期工作、此時似不需急於設立、此亦完全誤會、我們設立五院的意思、乃是為將來憲政實施的準備、現在的五院組織較將來組織內容頗為簡略、絕不能以文字名稱係而混為一談、況本黨總理所訂建國之時期、有聯帶關係、絕非有嚴格劃分、前在廣州時本黨尚有監察院之設置、以詞害意者、更何所致辯、又許多主張、不經議決而自由在報章發表、亦屬非是、黨員糾紛莫不由此而起、深望此後各人注意、不再發生此類事件、又上次政治會議中討論至國府組織法草案時、以原稿尚待修正、故決議暫不發表、不謂次日竟有數家報紙披露、此為內部人洩漏、毫無可疑、推洩漏者之意、其尊重中央之心不如崇拜報館之甚、誠不知是何居心、此事看來似乎平常、嚴格言之、十分重要、此明明為不守紀律、洩漏黨的秘密、應受重大處分、從前總理在廣州時大本營中消息、常為內部人事先發佈、理當時會下手諭、謂秘書再有兼新聞記者搶先發、可見黨的秘密、不可忽視也、況此次國府組織法草案、完全是一個未定的東西、就不能算作新聞資料、報紙竟予所載、亦未免疏忽也云云、

首都積極籌備慶祝國慶

首都各界慶祝國慶紀念全國統一籌備會、一日開常務會議、決議、（一）自本日起、各委員開始駐會辦公、以資進行、（二）三日午後續開常務會議、決定遊藝節目、（本報一日南京電）

交部派員參加國際航空會

國際商業航空會議定十二月十一日至十四日在美京舉行、美代辦函外部、請我國派員參加、外部轉函交部、交部決由航政司內選派人員前往、（本報一日南京電）

內部支配工振款額
第一期為五百萬元

內部第一期工振計畫、擬以五百萬元為額、其支配辦法、一、河北山東兩省各一百萬、二、豫陝甘晉皖五省各五十萬、三、熱河察哈爾綏遠共五十萬、（本報一日南京電）

曾養甫代理建會秘書長

建委會秘書長陳立夫因事務繁多、對秘書長一席無暇兼顧、表示辭意、張主席現已另委曾養甫代理、（本報一日南京電）

日日社一日南京電　中央建設委員會因張靜江尚在湯山、一日常會未開、

首都嚴厲肅清日貨
反日會派員檢查商店

中央社一日南京電　首都反日會一日調查各商店日貨、計派出十八人、分四組檢查、查獲慎源大福瑞泰祥等布號未登記之日貨數十疋、已送該會核辦、至於永同及其他商號之日貨、已一概查封、聞該會將繼續調查、嚴厲實行、

東省定雙十易幟
灤東奉軍已先更易

東省投誠、現正接洽、張學良二十七日電邢士廉、謂灤河以東奉軍、將先行改懸青天白日旗、（本報一日南京電）

國聞社一日南京電　東三省易幟事、現已接洽妥協、學良有電到京、定於雙十節舉行、灤東奉軍現先行懸掛青白旗、

英報毀謗國軍記載
共黨造謠挑撥惡感
馮令辭篤弼正聽聞

泰晤士報載有國民軍在彰德毀壞教堂、用機槍擄外人屋內一切物件、並外人墳墓亦被汙辱等語、篤弼當電馮玉祥、詢問是否屬實、現據回電云、前在作戰期間、迭經敵人破壞、關於教堂、略有損壞、責將誰屬、無從查考、後經通令禁止佔駐教堂、該報所稱如此之鉅、又偏責我軍、顯係共匪希圖挑撥惡感、從中造謠、可以想見、現彰德既屬我軍駐地、所有教堂、自當予以保護、所有器具散置民間、或被人借用者、已飭該地官吏速為查追、以睦邦交、務請據實聲明、俾正聽聞、（本報一日南京電）

日本竟設置滿蒙館
外部電令汪使抗議
日已允改名參考館

日本名古屋開博覽會、以滿蒙館與朝鮮台灣各館並列、外部得悉後、特電駐日公使汪榮寶向日外部提出嚴重抗議、要求立即撤銷、現接汪使復電、謂向日外部抗議、該部初謂該會設置滿蒙館、係備一種參考之用、決無要滿蒙為殖民地之意、經遵照部電意旨、再三辯論、該部當允將滿蒙館改為參考館、同時日本西京亦有同樣事情、亦經外部電令汪使、向日外部要求同樣辦理、（本報一日南京電）

日參贊崛義貴回平

日使館參贊崛義貴三十日由東京回抵北平、（本報一日北平電）

東方社一日北平電　因與田中外相商議條約問題等事而返國之崛事官、昨晚已返抵北平、

平市公安局長招待報界

北平市公安局長趙以寬一日午後三時在中山公園招待新聞界、表示警察當竭力訓練、警餉每月需十九萬元、收入祇有十四萬元、尚差五萬餘元、祇可儘先發放警察餉糈、職員等薪水八九兩月祇發五成、因時局已充分預備、糧煤設法輸運、檢查報紙事、因時局大定、不久即可取銷、失業貧民、現正聯合慈善團體設法賑濟、（本報一日北平電）

張學良招待內蒙王公

中央社一日南京電　北平電、奉訊、張學良定一日邀集內蒙王公來奉、協開會議、現已籌備會議場所、並派員招待、

馮處置炸藥失慎案
熊斌陳萬青記大過
優卹被難賠償房屋

大中社三十日西安電　熊斌電馮玉祥、報告第二集團軍軍械人員在京運炸藥失慎、死傷十餘人、馮復電、熊以指導不周、記大過一次、科員王忠誠押運員魏守義一律撤差、釘鐐嚴押、軍械處長陳萬青以用人不當、亦記大過一次、並令熊調查被難人民及震倒房屋、優予撫卹、加倍賠償、

石敬亭通電就新職
二集團軍總參謀長

石敬亭電中央、一日在泰安就二集團軍總參謀長職、（本報一日南京電）

泰安來電　各報館均鑒、敬亭前奉總司令馮電令內開、任命石敬亭為本部總參謀長等因、奉此、適因山東省政府主席孫良誠隨軍北伐、敬亭受命代庶政殷繁、勢難兼顧、稽延兩月、未克就職、近幸孫主席回魯履任、敬亭獲卸仔肩、謹遵前令、於十月一日在泰安就第二集團軍總參謀長職、自顧庸駑、未識韜略、膺斯重責、深懼弗勝、所望黨國同志、袍澤交、時錫箴規、俾有遵循、是所企禱、石敬亭叩卅、

國府秘書章一新病故

國府秘書章一新對黨國十分努力、積勞致疾、三十日在滬病故、國府擬從優撫恤、（本報一日南京電）

閩省政府完全成立
廳長秘書長同日就職

省垣電訊、民政廳長陳乃元財政廳長徐桴建設廳長許顯時秘書長鄭寶菁均於一日同時就職、省政府已完全成立、（本報一日廈門電）

共黨嘯集閩粵邊境
兩省駐軍派隊會剿

閩粵邊境平和大埔間之象山地方、有共黨數百人嘯集為患、駐粵第五軍長徐景棠電漳州、請派兵會勦、張貞已令平和防軍與永定郭旅三面進勦、（本報一日廈門電）

獨立四師接防泉州
陸戰隊移駐莆仙

省府主席楊樹莊二十六日電張貞、准海軍總部營有（二十六）電、陸戰隊混成第二旅、經鼓浪嶼移駐莆田仙遊、將晉江南安惠安各縣、交獨立第四師接防、希飭第四師遵照合行電達、張貞二十八日覆電、遵已飭安溪楊支隊司令與駐泉州林旅接洽、第四師接防泉州、至是實現、（本報一日廈門電）

北平學府景象黯淡
九校學子紛紛離平
閻電大學院催撥款

九校來平學生因開學無期、紛紛離平、各校景象黯淡、閻三十日電大學院、催速撥的款、以便開學、（本報一日北平電）

北平三十日電、閻令由衛戍軍餉中撥二萬元、維持國立九校、（本報一日南京電）

蘇中校教職聯會代表大會

中大區中等學校教職員聯合會一日開代表大會、到十九校代表念一人、修正通過會章及議事細則、執委會細則、選舉由定菴張海澄楊定宇胡蒙子吳子修章繩以張冲寰徐元璞薛建吾九人為執行委員、互選由張楊三人為常務委員、（本報一日南京電）

宋子文等昨夜返京

宋子文褚民誼王正廷王伯羣宋淵源張乃燕李仲公一日夜快車赴京、（本報本埠消息）

白崇禧仍在唐山
張學良因病暫不入關

白崇禧現仍在唐山、尚無回平消息、（本報一日北平電）

范熙績電平、報告灤東國奉軍相距僅三里、感情甚融洽、（本報一日北平電）

國聞社一日北平電　方振武語人、張學良因病暫不入關晤白、

三集團軍撤回後防

閻錫山以軍事終了、令徐永昌譚慶林各部撤回後防、徐部駐軍糧城新河、譚部回廊坊落垡、（本報一日北平電）

浙省政府一六二次會議

戊辰社一日杭州電　浙省政府一日開第一六二次會議、出席委員何應欽、健清、陳屺懷、程振鈞、蔣夢麟、陳其采六人、蔣伯誠、馬寅初、朱家驊假、莊崧甫出巡、列席者民政廳代表楊子毅、何應欽主席、報告及討論事項摘要錄後、一、國民政府秘書處函送佃農保護法、請查照、決議、交佃農理事局、二、西安馮玉祥宥電、為豫陝兩省荒旱為災、乞樂予捐募、以資救濟、決議、本省災情重大、應據以函覆、三、陳財政廳長報告、為箔類特稅撥補浙省原比及分配浙省教育經費一案、擬函大學院財政部、文稿當否、請公決、決議、如擬辦理、四、浙西水利議事會呈報、屬會議決開口統捐局應予照案帶征浙西水利經費、請察核、決議、交財政廳核辦、五、蔣委員夢麟提、浙江省立法政專門學校購置圖書款一千元、擬請予該校十六年度經常費餘款項下劃抵案、決議、照准、六、朱委員家驊提、杭州市取締西湖建築規則案、決議、通過、七、程委員振鈞提、請核定浙江省公路局杭紹綫義渡辦事處十七年度經常費新預算案、決議、通過、八、程委員振鈞提、請增列十七年度預算案內國貨陳列館保險費案、決議、照准、九、程委員振鈞提、浦江縣呈請擬收燒紙捐充縣建設經費、可否照准案、決議、否決、十、程委員振鈞提、編訂浙江省各縣取締建築規則暨施行細則案、決議、交法規審查會審核、十一、程委員振鈞提、取消江浙漁會及收回魚輪財產一案、擬請會同江蘇省政府強制執行案、決議、通過、

粵當局搜捕劫輪盜

路透社一日香港電　廣州當道現設法搜捕搶劫太古公司安慶船之海盜、

路透社一日新加坡電　太古公司因安慶船遇盜、故明日安徽船由此開往中國時、擬載武裝衛隊、

津法團請願省府緩移

閣令政令會遷入中海、舊國務院撥歸河北省府、（本報一日北平電）

商震崔廷獻一日晨返津、溫壽泉下午亦行、（本報一日北平電）

中央社一日南京電　一日北平電天津各法團推派代表來平、面謁閻錫山、請求省府暫緩移平、

武昌將鑄總理銅像

武昌首義公園定二日集議、範鑄總理遺像、（本報一日漢口電）

漢口市反日會成立

漢口市反日會三十日成立、舉出執行委員周允齋等十四人、監察委員周開慶等九人、（本報一日漢口電）

國聞社一日漢口電　反日會續選周星棠鄭燮卿賀衡夫六人為監委、

首都要訊

財部電復滬各省商會聯合會云、查國定稅則委員會編擬新稅則草案、已據呈部、正在審核、各業商如有意見、仍可遵照前電、向國府陳述建議、所請先將呈報文件分發該所一節、礙難照准、（本報一日南京電）

國府據浙江特種刑事法庭呈稱、共黨朱生岳供稱、預備將無錫江陰一帶施行擾亂、特令軍委會及內部轉飭所屬一體嚴防、以遏亂萌、（本報一日南京電）

張貞一部分軍隊約六七百名、一日由滬來京渡浦、因其係稽潛售部、軍委會派員前往遣散、（本報一日南京電）

中華航空協進會中樞執行委員會一日下午二時在航空處開成立會、選出李濟琛張靜愚陳際熙鄭建中凌鄂孫等五人為常務委員、（本報一日南京電）

首都市政新訊
國慶日歡迎民衆參觀市府

京市府將於國慶日將市府全部開放、歡迎民衆入府參觀、並將府內一切設計狀況說明、並將統計表冊圖樣等、一一陳列、任人參觀、俾民衆徹底了解市府工作實況、（本報一日南京電）

京市府最近為劃一全市標準時計起見、準備在全市熱鬧場所裝置極準確之大鐘三四十架、俾民衆得以此鐘為標準時計、現正調查全市熱鬧場所、以便建台裝設、（本報一日南京電）

各方雜電

劉嶽峙一日來漢、磋商畫分國稅省稅辦法與縮編軍費問題、（本報一日漢口電）

政治分會一日開會、討論李宗仁提議發行公債五千萬元、完成粵漢鐵路、建築漢口市平民住捕、（本報一日漢口電）

鄂西北旱荒成災、省政府三十日令行政委員察勘災區、（本報一日漢口電）

漢市政委員會展期十五日成立、（本報一日漢口電）

高桂滋與總部行營接洽、請求點驗所部、以便整理、（本報一日北平電）

路透社一日北平電　北平政分會及河北省政府今日接國府電告關於鹽務借款之決議、謂自即日起、每年須留出一千萬元、以供償債之用、此款當於一年內分十二期解清、

大中社三十日西安電　馮電派熊斌充預算委員會代表、在熊赴日觀操未回以前、由張之江暫代、

戊辰社一日杭州電　杭州同善堂改救濟院、奉內政部令、由市政府移交民政廳管轄、民政廳已委工學院長李熙謀為院長、杭市府公務局長朱耀庭為副局長、

中央社一日南京電　日人打靶傷華人一案、北平何其鞏會同嚴重交涉、

大中社三十日西安電　馮佈告、剷除陝西地方一切零星雜稅、自二十九日起實行、

膠東一帶駐軍現狀
▲顧震在諸城就新職
▲劉珍年部改編五師

濟南快信云、頃有自諸城烟台兩地來者、對膠東軍隊之現狀、談述頗為詳盡、據云、膠東一帶之軍隊、現正在整頓收容改編中、惟因外交上之關係、在膠濟路線以南者、勢力不能及於膠濟路以北、在膠濟路以北者、勢力亦不能及於膠濟路以南、在膠濟路以南之軍隊、自劉志陸通電而去後、即以顧震之勢力最大、劉志陸之部下及彭祖佑等部、均歸顧統轄、開顧氏目下之實力、共有二萬餘人、槍枝在八成以上、內計劉志陸舊部萬餘人、彭祖佑部及顧氏本部各五千餘人、蔣以顧代理國民革命軍第十三路總指揮、已於本二月十五日在諸城宣誓就職、將所部編為十六十七兩師、顧自兼十六師長、以彭祖佑為十七師長、按彭已在徐州被逮捕、防區自諸城以迄兗州附近、顧就職後、軍隊大加整頓、並嚴禁軍隊向民間索借給養糧草、諸城方面目下復為平安、又膠路以北軍隊、刻皆由國民革命軍膠東防守總指揮劉珍年統轄、所部共編五師、劉自兼第一師長、駐芝罘及福山、第二師長為劉開泰駐黃縣、第三師長為何益三、駐牟平、第四師長為李錫桐、駐蓬萊、第五師長為施忠誠、駐萊陽、全部共二萬五千八人、槍在七成以上、駐昌邑之為東民軍劉荊山部四千八人、日昨已投誠於劉珍年、改懸青白旗云、

豫築省道

開封通信、河南公路、邇來積極進行、前日省道處吳處長山及王視察專員玉堂、奉馮玉祥命、在靈寶縣舉行修築陝靈潼汽車路會議、到陝縣長劉國楨、靈寶縣長韓文郁閿鄉縣長司庚光及各該縣建設局長等、議決如下、一、於舊有大道側、另築新路行駛汽車、二、限令各縣、即日修補火車汽車混合道、其新關汽車路辦法、一、查勘路線、二、調查所估何處何人地方若干、時價若干、或按官價照章應給若干、三、確定購地預算、四、估計雇工預算、五、購置材料預算、六、橋樑工程預算、七、限期各報告成時期、八、擬定於招工及監工細則、至陝縣靈寶閿鄉三縣省道、經由吳處長會同工程科員前往查勘預算、收用土地材料工程各費、共需洋三十七萬餘元、現已分別着手興修云、

上海眼鏡公司

精良品質　醫生驗光　式樣優美

定價公道　不另取費　上海第一

英大馬路[illegible]界東首　中華照相館轉灣即是

□人體永生不死術究竟成功
▲二十世紀科學界之最新驚異
▲人類社會生死苦之最後解決

靈魂不滅之說，古來傳之巳久，但死後之靈魂不滅與生前之事無關重要，惟肉體之永生不死，是吾人所求，從來科學者，咸極費心埋頭于此項問題，據最近賀禮斯教授在倫敦星期報上發表之「肉體永生不死論」一，詳述肉體永生不死之化學的實驗，其實驗人係美國著名生物學家亞歷施斯客列爾博士，博士研究肉體永生不死，巳經十六年之久，於一九一二年頃，將未孵化之鷄，取其心纖之一部分，置諸遊養溶液之中，于以適常溫度，用博士之獨特方法培養之，經過十六年之長時間，仍能保持原狀，毫無老衰之蹤，鼓動亦如舊日，又稍漸生長，該項實驗已充分成功，繼之而將鼠及豚鼠等動物之腺及咽喉之甲狀腺，施諸同一之方法，亦得同一之結果，蓋鷄及鼠等動物之生命，本不能有十六年之壽，其肉體之一部分，則於十六年之間，毫無老衰狀態，肉體永生不死術之可能，已無可疑之地，但肉體之永生不死術，必不限于下等動物，至人種亦可應用其術，延長其生命，客列爾博士之實驗，因係動物肉體之細胞，而身體乃由細胞集合而成，一部分之現象，集合之則可成爲全體之現象，此爲論理學上，必然的結論，今細胞永生不死巳證實，全肉體之永生不死亦可無疑，而動物之老衰，乃由于細胞之老衰，細胞有繼續不斷的新陳代謝作用，細胞之活力在幼年時期，最爲旺盛，隨青年壯年老年時期之推移逐漸消失其活力，如用人工將其老衰之細胞調換以新細胞、則可返老還童，永生不死，此爲一般科學家均能預斷者，但未發明科學的人工方法，二十世紀，乃科學昌明、一日千里，闡明宇宙之祕庫，展舒人類之靈機，從前之虛無縹緲之理想，多成事實，而最足駭人聽聞，而爲大千世界人類所倒屣歡迎者，莫如史坦那博士所發明之返老還童術也，史坦那博士以爲動物屬性之區別，非生殖器互異所致，而爲胚胎腺間處細胞之功能・此處細胞牝者曰「來狄胥細胞」，牡者曰「拉丹細胞」此兩種細胞，爲青春腺主要部，影響於動物少壯衰老者甚大，故若欲實行返老還童之術，即將此胚胎腺調換可矣，今日試驗成功之返老還童術有三種，（一）爲輸精管閉結法，（二）爲胚胎腺移接法（三）爲「生殖靈」內服療法，第一及第二方法，手術甚繁，非老練醫生不易施行，又多危險，惟第三法不然，即將返老還童「生殖靈」藥片吞服，可得返老還童效驗，而其效力之大，實不可前二法相比，德國政府實驗特許之返老還童生殖靈新藥乃史坦那博士發明之二十世紀醫學上最高權威也・如老翁服白髮還黑・皺髮伸張・聲音清壯，元氣復活・全體心身完全還少・回復青春時代之生殖力・老婦服・顏面還少・月經復至・血氣旺盛・身輕步捷・姙娠子女・或陽萎無能遺精早泄・發育不全・神經衰弱・月經不調・子宮冷不姙等・男女有生殖器病・而會就多醫無效者・一服此藥・立奏奇效・連服七天・食慾大進・走路不倦・連服二月・白髮變黑・容顏還少・回復青春男子不可服『女用生殖靈』服即乳房澎大・變爲女性・女子不可服『男用生殖靈』服則鬚髯叢生・化爲男性・服藥者特別注意・幸勿自誤・

德國政府實驗　生殖靈　男用　女用　每盒服七天洋七元　每料四盒二十八元

奉送生殖靈一實驗報告書・及照片・函索即寄・上海四川路一一二號美商三德洋行宣傳部啓・

（生殖靈）　（標械封）

南京花牌樓太平街
蕪湖長街井兒巷口豫豐恢內
杭州吳山路二七號
蘇州護龍街察院場口
紹興城西郭門裏丁裕昌
漢口前花樓正街
長沙小西門外下河街念八號
福州南台上杭街
汕頭昇平路十三號
廈門新馬路九十一號
贛州南道日新公司內
廣東瓊州海口新興馬路二六號
廣州一德路二六八號
廣西甯城月背街第七號
廣西梧州大馬路二一二號
澳門新馬路三十三號
香港中環利源東街三號
雲南南正街五洲大藥房
重慶大樑子一百十號
北平前門外大柵欄興華厚莊內
天津法界天祥市二五號十八號
青島李村路三十一號
奉天大西邊門二經路口
大連市混速町二丁目七十番地
哈爾濱道外正陽八道街口
新加坡醫設中

各埠大藥房醫院均有出售

上海四川路一一二號

德國政府註冊生殖靈廠代表　美商三德洋行獨家經理　電話中央七〇三一號

三德洋行

不堪回首之濟南

繁華都市變為死城　工商凋敝學校關門　無論貧富概感困難　日人投機重利盤剝

有署名春融者、投函津報、報告濟南近況、其文如下、余於今年四月中旬離濟赴青、當時國民革命軍正進迫泰安、濟南雖已風鶴頻驚、但市面尚不見有何紛擾之象、人民雖不能謂為安居樂業、但尚能勉維現狀、余在青閒住五閱月、至今重回濟南、情形竟大變、砲擊西城樓、遺跡宛在、火燒順城街、焦土猶存、商店則大半閉門、工人則完全失業、學校勢將斷炊、學子東西四散、難民遍地、瘡痍滿目、入晚則雞犬無聲、宛如死城一座、嗚呼、孰料五月不見之濟南、竟淒涼至此、回首前塵、殊不能不令人感慨系之矣、余以全國人民、不悉濟南眞實狀況者必尚多、故費二天光陰、將各方概況、略加視察、敘述於左、邦人君子、當亦灑一掬同情淚乎、

（一）街市一瞥　自車站驅車至城內、沿途所見、最觸目驚心者、為各街口及各城圩門口之土袋堆積、纍纍若墳堆然、有數處土袋上、已綠草芊芊、大多數土袋圈內、皆有日兵一名把守、荷槍實彈、上刺刀、怒目視行人、行經其旁、莫不毛骨悚然、各城門口及城樓上、亦有日兵數名把守、至晚八時後、則滿街崗位林立、凡遇行人、皆須盤問、或實行搜查、並將槍口向人、作欲擊狀、故人民大都至晚七八時、即不敢出門、以致全城岑寂、除隱隱有槍砲聲外、他無所聞、其淒慘有如此者、

戰跡之能得見者、首觸眼簾、即為殘破零落之濼源門（即西門）城樓完全倒塌、城門亦已殘破不堪、令人想起當時砲火之猛烈、甕城內之店房、亦大半已成瓦礫、沿西城數百間民房、皆已燒成焦土、此一帶房屋、大都係一般平民做小本經營者、戰時因受砲火影響、房屋貨物、同時一炬、嗚呼慘矣、其他戰跡因歷時已久、大都已修理完竣、故不易多觀、僅有數處牆壁、尚存砲彈洞穿之痕跡而已、

全市商店、完全閉門者約佔十之三四、僅開中間雙門、而緊閉兩傍排門者十之六七、無一家全開者、閉門者大都貼有「暫停營業」、或「吉房招租」等字樣、

街上行人稀少、惟時見日軍馬隊、往來馳騁、鐵蹄得得、日旗高揚、刀光劍影、威風凜凜、令人不敢追視、嗚呼、此非亡國之景象乎、

（二）工商業之凋敝　濟垣工商業、自張宗昌督魯以來、逐年剝削、初則濫發軍票省鈔、以紊亂市面、繼則巧立名目、徵收各種苛稅、以吸收民脂民膏、於是人民生計日蹙、工商業亦因之大受打擊、至去年年底、市面已大現衰敗之象、如著名之金融業、恆大阜豐等十餘銀號、皆於彼時先後倒閉、市面經此恐慌、遂愈見衰落、迄至今年春間、更圖窮匕見、洋貨莊粉麵廠等相繼倒閉者達數十家、又以軍事緊急、風鶴頻驚、各商家既感營業之蕭條、又懼當局之捐款迫稅、日夜彷徨、咸盼革命軍至、或有來蘇之一日、果也張孫敗北、革軍於五月一日、堂堂入城、次日黨旂滿街飛揚、行人塞道、各商家莫不利市三倍、於是商人皆歡欣鼓舞、以為復活有日矣、不料霹靂一聲、五三慘案突起、至十一日革命軍完全退去、於是濟南遂淪於異域、濟垣工商業本似久病之身、至是遂一蹶不振、其主因一為市民離濟他避者太多、人口大見減少、二則失業者日多、社會消費力量大減、於是論工業、則各麵粉廠如豐年民安等皆不能開工、論商業則小本經營者、大半已因賠累不堪而倒閉、大商家雖尚有多數勉維現狀、然每日所賣者、不過一二十元、僅供伙食職員工錢、尚虞不足、遑論利益、彼輩之所以苟延殘喘者、無非盼濟案之早日解決、則雖賠累於今日、或可挽回於將來、設濟案在最近數月內仍不解決、則至本年年底、全市商業、必同歸於盡、可斷言也、

（三）教育界之零落　自濟案發生後、濟垣教育、即無人負責、各校亦遂相率停學前雖曾派代表至泰安省政府求助、然祇領得數百元、僅足供校役伙食之用、目下夏去秋至、正當各校開學之期、然經費仍分文無着、巧婦難為無米之炊、自無開學之可能、故現在除少數教會所辦學校、如濟美中學等、及私立學校、如商埠小學等尚能開學外、所有官立各校、如一中一師等、皆仍閉門大吉、於是一般教員、大率南走泰安、另謀枝棲、所有學生除少數轉入教會學校或亦奔泰安轉學外、其餘多數學生、皆已失學、不但大好光陰、付諸虛擲、即舊習功課、亦將荒廢、教育為國家命脈、竟零落至此、有心人能不痛心乎、

（四）一般人之苦況　一般人民、除精神上深感亡國痛苦外、其物質之痛苦、可分三種人述之、（一）有資產者、因盜匪如毛、搶劫勒索、日有所聞、故終日惴惴、惟恐彼等之來覬覦、凡有存款者、皆無法提取、故名雖富有、實亦叫苦連天、（二）中等社會人民、失業者因衣食無着、困苦萬狀、即有職業者、亦因交通阻滯、百物騰貴、生活萬分艱難、（三）下級社會人民、如洋車夫、因坐車者減少、終日奔走、尚不足一飽、其他幹苦工者、其苦況亦正相同、又有一事、為中下級人民、所最感痛苦者、為日本人所開之當舖、因自濟案發生後、所有華人當舖、皆已閉門歇業、一般人因生活關係、不得不向日本當舖、押當物件、詎日人見有利可圖、竟定利率為按月十分、滿二月不贖、即作當絕、其苛刻有如此者、人民為飢寒所迫、不惜飲鴆止渴、嗚呼、夫復何言、

禁烟會派員來滬調查

國民社南京通信云、國民政府禁烟委員會、以上海拒毒運動周開始舉行、由該會調查科特派專員來滬參加、其惟一任務、係專事搜集上海鴉片及麻醉藥品流禍情形、以便統計報告、謀一相當取締方法、昨特通函上海各民衆團體云、敬啟者、此次國府徹底禁烟、正欲與民衆努力合作、冀於六個月內、完全禁絕、而主要工作、首推調查、惟是滬上幅員遼闊、華洋雜處、非羣策羣力、難期城功、貴會熱心拒毒、久所欽仰、茲派本會調查科統計股主任周楚材、攜帶各種調查表來滬、務希指導一切、並祈派員幫同調查、實紉公誼、中華民國禁烟委員會啓、

杭市取締西湖建築物

▲省政府通過取締規則
▲建屋須注意美的觀感

一日杭州通訊、浙省政府會議本日通過杭州市取締西湖建築規則、原文如下、第一條、私人於沿湖建築者、除遵守杭州市取締建築章程外、須受本規則之制限、第二條、沿湖修築湖塍者、須先報由市政府工務局勘定界限、發給許可證、以免侵佔、第三條、沿湖建築者、須距離湖塍二十公尺、以備修築公路、而免遮斷湖景、第四條、貼臨湖岸已完成之建築物、遇有翻造坍塌、或被燬時、須照前條縮讓二十公尺、第五條、孤山全部、關於私有土地、市政府預備依法征收、建設大規模之公園、自本規則公布後、禁止一切建築、第六條、凡建築地點、如有遮蔽名勝或風景者、禁止建築、第七條、沿湖及臨湖山上建築物之高度、以不遮蔽名勝或風景為限、其外表裝飾、應採取東方風景式、（如本國宮殿亭榭等古式）或西方建築如Bungalow及California等式、務須注意美的方面、該建築人繪呈圖樣、經工務局認為有礙風景時、得令更正之、第八條、沿湖及臨湖山上之舊有建築物、應及時粉刷整齊、其有妨礙風景者、工務局得酌量情形、指令業主修改之、第九條、沿湖建築者、應設備砌缸及糞池、不得任任何污水流入湖內、第十條、本規則呈奉浙江省政府核准後、公布施行、（戊辰社）

杭州短簡

▲浙省黨政糾紛、中央已有完善辦法、外傳省政府日內有改組之說、迭向各方刺探、殊非事實、

▲省政府主席何應欽、由京來浙、整理政務、今日上午何氏出席紀念週、報告黨政畢、旋召各廳處長談話、討論改善浙政之方針、

▲浙省賑災委員會、今日正式成立、五選辦事人員、着手進行、應聘各委員、定日內向各處勸募鉅款、以惠災黎、

▲由滬開杭之早快車、自舊歷八月十六日起、開抵城站、須在下午二點以後、因觀潮者均在長安站下車、乘客擁擠、致誤鐘點、明日可按時抵杭、

▲行刺沈定一之正凶袁南照商榮廷錢子清唆使犯汪源洪汪鍵鏈先後拘獲押候訊究、昨聞何主席已命公安局長何雲、將是案尅日移送普通法院核辦、

▲沙田局查得定海普陀山有沙田兩坐、名為飛沙香及後沙香、確項無主主荒沙、昨已招商投標、以資開墾、

▲省黨務指委會為增進黨員智識起見、昨令各縣市指委會設立圖書館、保存各項宣傳刊物、以便工作人員隨時瀏覽、

▲浙西水利議事會、本屆秋季常會、關於浙西水利工程有精密之決議、並推選陳其采陳邦彥為常務委員、執行各項議決要案、

▲內政部通令來浙、定十一月一日召集全國內政會議、先期規定辦法五項、徵集民衆意見、以便從事審查、

▲本省內河外海一般船戶、以船舶捐跡近苛細、紛呈黨政各機關籲請豁免、以示體恤、

▲財政廳昨函杭關監督短期善後公債、九月分繳款者實收九四、十月分實收九五、十一月份實收九六、

▲印花稅局函致杭市商協會、請飭各業分會將會員入會證書購貼印花一角、昨由該會函復、以會員證書貼用印花、為歷年印花稅法所無、實屬近於苛細、實難遵辦、

▲杭市同善堂管理權限問題、業經內政部明文解釋、應屬省區、由民政廳直轄、昨由民政廳將該善堂改組為浙江省區救濟院、委任李熙謀為院長、朱耀庭為副院長、（銳一日）

蕪湖短簡

▲蕪湖各界籌備國慶、經費額定一千元、今日開第一次籌備會、推定市黨部等五團體為常務主席、慶祝儀式、定九日下午二時在十九道門開軍民聯觀大會、十日上午九時在十九道門開慶祝大會、下午提燈大遊行、九十兩晚並開遊藝會、

▲居住寺馬頭巷內之孫姓八歲小孩、今晨戲以釘鎚打擊一充實子彈、致爆炸發聲、炸傷額部並傷附近某銅匠之臀部、常時附近居民聞聲四集、甚為驚慌、該童被舁入鍾壽芝醫院診治、幸無性命之憂、

▲十一師師長曹萬順、電告十月初來蕪、所部卅二旅六十五團、嗣因宣城已有卅七軍教導師駐防、奉令於二十八日全部由和縣渡江、分駐當塗采石一帶、又卅一旅六十二團原駐青陽、現由抽調兩營移駐貴池、

▲軍警稽查處函請十一師派隊加入巡查、該師以稽查處組織、有審判裁判權、尚待考慮、未允立予加入、但十一師駐蕪部隊、已自行派員考查、凡買物及入遊戲場所、均有班長領帶、並規定軍人看戲半票、非星期不得入內等辦法、以資嚴肅軍紀風紀、

▲蕪湖商會前為十一師攜帶大宗輔幣來蕪行使、特呈請省府陳調元主席、轉呈蔣總司令、請飭主管機關迅在蕪地設立兌換所、以資救濟、茲已得復、總部業函請財部轉飭發行機關將安慶蕪湖兩兌換所尅日成立、又總部經理處電告十一師軍需處、以後概不搭發輔幣、該師並轉知蕪商會查照、

▲建設廳令催蕪國貨徵品處迅將徵集國貨物品寄省、該處當電復、准十月三日派員送省、並允擔任該項徵品用費五十元、一並解交、

▲十月十日在滬召集之全國商會臨時會議、安徽各縣商會均已紛推代表屆時前赴列席、此間總商會今日亦開會推定徐馨圃崔亮工為出席代表、電告滬總會知照、

▲第八師編餘官兵、前日抵蕪一批、約百餘名、昨開赴南京、今日又有一批退伍兵士、由肥過蕪赴漢、

▲蕪邑萬春鄉業佃兩方、因繳租問題、迭經縣政府縣黨部召集雙方會議調停、佃方求減過巨、迄未能解決、茲經縣政府決定、以出產量百分之三十五繳租、呈報省府民政廳備案、並佈告該鄉佃農遵照、

▲市公安局佈告禁絕私娼、原為嚴杜公娼化私娼之弊、乃全埠土娼竟全體聯名呈請援例展緩禁絕、以維生計、聞公安局決予批駁不准、（二十九日哺）

許崇灝編譯

戰術應用作業之參考

定價大洋六角

歐戰之後，各國在戰術方面，大有革新。本書係根據歐戰經驗，就最新歐美日本各種武學書籍及圖表中擇其戰術必須應用，且又為最難記憶之諸件，凡命令及計畫之方式，勤務及數量之表解，新式兵器，築城，交通，通信等之性能及運用，莫不詳搜備載，瞭如指掌，是誠現代軍人最合實用之參考書。

上海民智書局出版

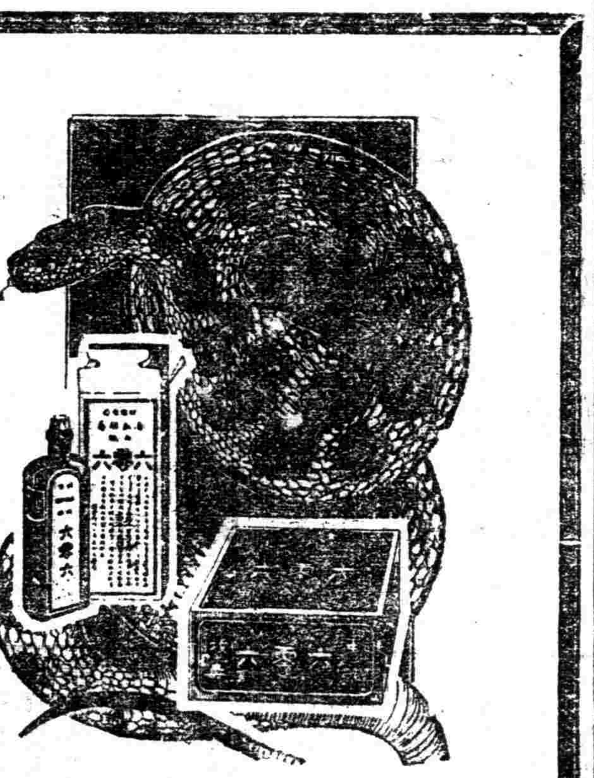

毒蛇我們被他咬了、立刻腫爛、其毒攻心、就要死了、梅毒我們已傳染了、也要腫爛、毒入臟腑、也要致死、毒蛇咬、梅毒爛、如有良藥治醫、就可化險為夷、

哈蘭士 內服外搽 六零六

是治梅毒的良藥、內服聖藥能殲滅毒菌、廓清毒血、把毒素澈底出洩、外搽藥膏能拔抽腐膿、長生新肌、把爛瘡澈底收功、患者曷一試之、（詳細功效備載仿單）

價目　內服六零六聖藥　每瓶洋一元七角五分
外服六零六藥膏　每盒洋一元樣盒二角

上海四馬路中　太和大藥房總發行
中外各埠各藥房均有出售

律師沈鈞儒代表李鄴啟事

據當事人李鄴聲稱鄴於十六年十二月三十日存入上海中國銀行銀洋一千八百圓戶名李佩雲印鑑中英文簽字均係親筆取有第三一六李號存單一紙又今年六月十一日存入上海交通銀行銀洋六百圓戶名九鄴取有第三六一六號存單一紙茲因各該存單遺失請代表聲明保存權利等語前來除向中國銀行及交通銀行掛失外合亟登報聲明以後不論何人持有各該項存單應作廢紙此啓　事務所法租界貝勒路恆慶里五十九號電話西五五二二

治小兒疾病

滋補失效而嬰孩自己藥片奏功

小兒疾病多為腸胃失序而起非如成人之有七情之感利祿之憂故滋補雖亦有時可用究竟居其少數蓋腸胃失序類皆閉塞為患須以疏壅為主否則如鯀之治水徒以閉塞為能事其氾濫將益不可收拾矣嬰孩自己藥片其性和其效大以之療治小兒腸胃疾病神效無匹往往于滋補失效之後而奏奇功焉浙江義烏中山中學教員吳本生君來書云小女利亞便閉體弱滋養品服之幾遍終未見效後用嬰孩自己藥片即大便有時食量增益今則體重大增日見活潑嗣後又產一女利華一兒瑞麟遇有疾病即用該藥片皆著奇效貴藥片眞轉危為安之良藥也嬰孩自己藥片凡經售西藥者均有出售或直向江西路六十號韋廉士醫生藥局購取每瓶大洋六角每六瓶三元郵力在內

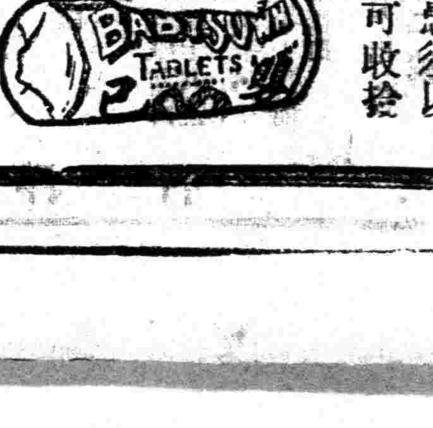

黨務

總理遺囑

余致力國民革命凡四十年其目的在求中國之自由平等積四十年之經驗深知欲達到此目的必須喚起民衆及聯合世界上以平等待我之民族共同奮鬥現在革命尚未成功凡我同志務須依照余所著建國方略建國大綱三民主義及第一次全國代表大會宣言繼續努力以求貫徹最近主張開國民會議及廢除不平等條約尤須於最短期間促其實現是所至囑

川省各縣指委考竣出發

成都二十三日電　川省各縣黨務指導委員巳經省指委會考試完畢、計考取五百三十四人、為慎重起見、如考取中有不忠實者、限五日內由各地黨員從實檢舉、以便撤換、刻巳令各縣指委分別出發、從速盤署各縣黨務矣、

市指委會議決轉呈中央 促開在本黨領導下的被壓迫民族會議

積極援助北平報夫工會打倒順天時報

函市政府尅日封閉中國賽狗場

對於目前黨政意見書已審查完竣

▲滬市指委會第四十五次常會

國民社云、上海特別市黨務指導委員會、昨日上午十時補開第四十五次常會、到王延松許孝炎陳希豪吳開先陳德徵周致遠六委員、王延松主席、許孝炎紀錄、開會如儀、茲將討論事項及臨時動議彙錄如下、

○……討論事項……○

甲、常務委員提案、一、一區指委會為請求執行決議案兩件、一、請函臨時法院嗣後關於勞資糾紛案件、務須遵照勞資爭議處理法辦理、二、請函市政府對於市內無自來水之房屋、取締租賃、或限期裝置、議決、分函臨時法院及市政府、二、四區指委會呈、為請求執行議決案、一、撥發區分部籌備費、二、請轉函國府從速頒佈婚喪條例、三、廢除各省幣制改為國幣案、議決、付審查、推許孝炎劉衛靜二同志為審查員、三、四區指委會呈、為據屬區九分部籌備員鄭啓中同志呈稱、日本帝國主義者將於本年十一月間召集亞細亞民族會議、顯係違反本黨主義政綱、凡屬同志均宜反對、並應在本黨領導下促開被壓迫民族會議、請轉呈鈞會特呈中央鑒核施行案、、議決、轉呈中央、四、七區指委會呈、為請轉呈中央實施四次五次中央全會議決案、以關奉疑而固黨基案、議決、轉呈中央、五、本會重造預算表業經財務委員第二次會議修正通過、茲特將修正表提請複決案、附預算表、議決、通過、呈請中央、送副本至中央組織部、六、民訓會呈、為呈請調查人力車商民協會糾紛原因、及解決經過、請鑒核案、附解決辦法、議決、通過、交民訓會辦理、七、五區指委會呈、為日軍紡績工會會員金文衡素來安分、無故被押公安局、請函該局訊明釋放案、（議決）函公安局查詢拘押原因後、再行核議、（八）六區指委會呈、為區分部成立在即、請轉呈中央恢復黨員絕對選舉權、以符民主精神、而免除圈點或指派等習慣案（議決）轉呈中央、（三）宣傳部提案、（一）楊樹浦地方設有上海德懋公學一所、非本黨部名義在外招謠、有新聞一則可證、請徹查案、（附從一件）、（議決）交宣傳部調令該校、嗣後不准假借本黨部名義、在外招謠、（丙）訓練部提案、聲援北平報夫工會停送順天時報案、（理由）北平日人所辦順天時報、憑藉其在平優越權利、肆如簧之舌連年以來揑造事實、挑撥離間、釀成吾國內亂、此次北平報夫工會、停止派送、該報行將絕跡、此為民衆自動覺悟之極好現象、本會應一格聲援、以示鼓勵、是否有當、請公決、（議決）勗勉北平報夫工會、五令反日會撥款援助、（丁）組織部提案、（一）據幷區黨部呈稱、嚴肇基朱錦文二同志被土劣誣陷、心實不甘、請賜予保障案、（附原卷）、（議決）函地方法院查究、嗣後審理嚴朱二同志時、應由本黨部派員觀審、（二）黨員韋之驥陳廷儀遭人誣陷、請迅賜設法保障、俾得安心為黨服務案、（附原卷）、（議決）函警備司令部迅傳原告來滬審理、

○……臨時動議……○

甲、常務委員提案、一、關於網穀業商民協會及職工會互控一案、已由陳希豪吳開先二委員審查完竣、幷附具意見、茲提付討論、請公決案、（附意見書）議決、通過、交民訓會幷函社會局辦理、二、許孝炎陳希豪吳開先劉衛靜陳德徵五委員報告、關於審查上屆民訓會提案「提出對於黨政意見數條、請轉呈中央」一案、業經審查完竣、並附具意見請鑒核由、（附意見書）、議決、根據審查員意見書、呈請中央、三、王延康孫鳴岐呈、為呈復擬具組織房租評價委員會辦法由、議決、付審查、推王延松吳開先陳德徵三同志為審查員、四、函市政府尅日封閉中國賽狗場案、議決、通過、函市政府、六、今年雙十節禮節隆重、在在均需款項、特呈請中央撥給特別費二千、以資應用、請討論案、議決、通過、乙、宣傳部提案、改組郵務檢查會、由本部主持、其經費一項、應請鈞會撥給、茲由本部擬具預算、請核准案（附預算）、議決、一、預算通過、提黨政軍聯席會議由各機關公攤、二、各機關未攤派以前、暫由本黨部借撥應用、

怎樣組織區分部？

請讀市組織部編的「中國國民黨的基本組織」

上海特別市黨務指導委員會組織部、日來從事劃分區分部事宜積極進行、不遺餘力、聞各區業已劃分就緒、一面並呈報中央核准備案、因區分部係本黨基本組織、故特別慎重、編有「中國國民黨的基本組織」小冊子一種、昨巳分發各區轉發各黨員、內容極為詳盡、分八節、一、區分部的重要、二、區分部組織的意義、三怎樣組織區分部、四、區分部的職務和運用、五、選舉怎樣的同志為區分部執行委員、六、區分部執行委員會的主要任務、七、區分部與黨員及上級黨部的連繫、八、區分部的設備、未有附錄共十五目、關於黨員須知、各種條例規則及大綱均條例甚詳云

外交情勢尚屬良好

中德新約尚待考慮

古巴照會承認國府

▲市指委會第二十四次紀念週

上海特別市黨務指導委員會、昨日上午九時、舉行第二十四次總理紀念週、到全體職員及來賓百餘人、王延松主席、卓鳳鳴司儀、黃香谷紀錄、行禮如儀、首由周致遠報告、過去一週間之黨務、演述民衆運動之重要、繼由許孝炎報告政治、略謂五院組織法、大體巳擬就、惟尚在考慮中、因此種制度、宛如憲政時期之憲法、關係一國建設至為重大、至五院人選、或似報載、茲不贅述、軍事上東征軍巳將直魯殘軍勦滅、白崇禧楊宇霆亦巳會見、成立關於關內軍防四條件、至於外交上、中意商案間巳議妥簽字、內容和英案、彷彿、不日將正式換文、中德新約、國府批准與否、尚待政治會議討論、或將修改、至中日商約及各懸案、日方現在皆取暫時不進行交涉之態度、藉以弛緩我國民氣、古巴國已有正式公文到來、承認國府、聞丹葡二國公使、有奉命來京簽訂新約之說、至國際間、國際聯盟總會業已閉幕、萊因區撤兵問題雖經國際聯盟議定撤兵辦法、但法內閣又復決定一案、聲述撤兵之不可能、是則此問題又變為殭局、國際聯盟之威信、掃地殆盡、至英法海軍協議、美國抨擊甚烈、並有威脅的表示、各國期望之世界和平、實未易實現、凱洛格非戰公約、更無價值可言矣、禮成散會、又上海兵工廠昨日上午十一時舉行總理紀念週、到該廠及政治部全體職員一百餘人、由副廠長孫葆容主席、政治部組織科長徐叔年演講總理民生主義第一講、解釋頗詳、歷二點鐘之久、散會、又縣指委會、昨日市舉行第十四次紀念週、報告詞長從略、

滬各區黨訊

▲紛紛籌備國慶紀念

▲四區　本市第四區黨務指導委員會、於九月二十日、上午十時、開四十一次會議、重要議案如下、一、推選區指委三人、加入各分部慶祝國慶籌備委員會、為當然委員案、（決議）通過、張超人霍振南鄧通偉當選、二、呈請市指委會迅撥區黨部及區分部慶祝國慶籌備經費案、（決議）通過、三、區皓提議、應將本區分部籌備委員姓名、在報上發表、以便週知案、（決議）通過、交組織部辦理、四、各分部籌委、應呈請市組織部備案案、（決議）交組織部辦理、又該區昨日上午十時舉行第六次總理紀念週、由張超人主席、鄧通偉報告政治軍事、潘鼎元報告國際、區皖報告上海工人運動近況、

▲四區一分部　該分部昨開第二次黨員談話會、主席梁國章、紀錄何懷遠、開會如儀、主席報告籌備經過情形、區代表浦鼎元報告黨務及最近政治、旋討論籌備慶祝國慶事宜、即推出陸軒、李濟東、陳植生等、為籌備員、燈綵由該分部同志自扎、參加提燈大會、國慶日上午該部並舉行慶祝大會云、

▲四區九分部　昨日該分部開第二次黨員談話會、主席鄭啓中、開會如儀、市部代表胡星耀、區部代表張超人、胡祖姚、次第貢獻意見、指導進行、旋討論區分部辦公地點、及定期開演講會研究華僑問題、擬請該分部同志關性靈律師担任、散會、

▲六區三分部　該分部於九月三十日下午二時、在西寶興路順興坊十三號、開第二次全體黨員談話會、出席十七人、市部代表胡星耀、區部代表唐泉、列席指導、開會如儀、主席陸覲崇報告籌備成立分部情形、繼市區兩代表相繼訓詞、復次各同志自由發表意見、末討論籌備慶祝國慶紀念事宜、

▲六區　該區黨部昨日上午十時、開第四十二次指委常會、主席江季子、議決案如下、一、糾正法租界發生刑事和解之錯誤案、議決、據報九月十六日法兵毆傷電車工人、呈市部轉交涉署抗議、二、陳調元背違禁烟法令案、議決、呈市部轉呈中央、甲、懲辦陳調元、乙、各級機關官吏有違犯吸烟者、一律免職永不錄用、丙、黨員吸烟者、開除黨籍、並罰充苦工、三、葡領發表繼續觀審權案、議決、通電反對、四、關於五院問題、議決、根據總理遺訓提議市部轉呈中央考慮、五、黨報如民國日報、不登載黨部消息案、議決、呈市指委會函嚴重警告、六、鄒蕉安函請在區分部未成立以前、阻止黨員移轉案、議決、交組織部核辦、七、成集義里請援助勒遷加租經調查確實、應予援助案、議決、函市工務局吊銷翻造執照、並函公安局四區署保護該里房客、制止加租、八、籌備國慶紀念案、議決、甲、本部設置由民訓會與宣傳部辦理、二、函市黨部轉市工務局、請於國慶日前、將寶山路工程竣工、以便游行、並直接函工務局辦理、丙、組織密查隊、嚴防共產黨及其他反動份子搗亂、九、組織指導委員會案、議決、通過、由組織部辦理、十、呈請市黨部解釋區分部談話會性質案、議決、由組織部呈請市組織部解釋、

▲六區廿五分部　該分部於昨日下午六時、在寶山路祥順里十二號開第二次全體黨員談話會、到黨員十六人、主席周良士、紀錄許翌生、開會如儀、主席報告開會宗旨、區部代表黃金燦報告最近黨務、及國際政治舉、主席提出如何慶祝國慶紀念及籌劃經費問題、公決推周良士為籌備提燈員、經費自由捐助、旋散會、

▲九區　指委會於昨日下午三時召集區分部籌委聯席會議、到席一分部翁炳榮、二分部李嶠峙、三分部王建、四分部沈柏祥、八分部張熊、十分部莊敬熙、十一分部陳鳳鳴、十二分錢海波、十五分部干慕庚、主席唐雲龍、紀錄唐天恩、開會如儀、一、報告、甲、常務、乙、組織部長、丙、秘書、丁、宣傳部長戊、各區分部籌委、報告畢、討論關於籌備區分部工作問題甚詳、又國慶紀念除徐家匯方面參加上海滬南區外、法華諸翟七寶吳家行北新涇龍華江橋華漕八區單獨舉行每區酌量津貼散會、又該區民訓會、前日開第六次常會、主席唐天恩、一、請示市民訓會本區各民衆團體是否俟審查完竣後再定辦法、二、請組織部轉防各分部就近協助調查民衆團體事宜、三、追認製印民衆團體調查表、四、通過學校調查表、五、請通過李嶠峙同志為組織部委員、六、追認邱少甫同志為幹事、七、國慶日舉行慶祝、甲、商店須懸旗掛燈、並於可能範圍內一致休業、籍資慶祝、乙、工廠門口懸旗掛燈、停工一天、如能游行、尤為佳妙、丙、學校停課懸旗掛燈、如能出發講演、盛舉、丁、行政機關停止辦公、門口必須懸旗挂燈、能舉行慶祝典禮、者為最好、戊、公安機關除懸旗掛燈外、惟地方秩序仍宜妥為防範、己、區分部門口懸旗挂燈、並須張貼市宣傳部製定之標語、全體出發講演、散會後、即印發各團體、

▲一區十五分部　一區十五分部於九月三十日在上海中學高中部召集第一次談話會、出席同志八人、市組織部陳柏心同志列席指導、主席莊心在、紀錄楊馥生、先由莊同志報告籌備經過情形、繼即討論國慶慶祝辦法及下次談話日期等問題、後散會、

六區指委會對五院成立之意見

本市第六區黨部昨呈市黨部文云、（上略）竊查近日報紙紛紛登載設立五院等消息、在未見最後決定以前、下級黨員本不敢妄測高深、不過在此訓政時期、是否有設置之可能性、下級黨員又不得不妄貢一言、以求眞理之表現、惟在未發言之先、首先聲明者、即職會之立場係以黨為主體、而無其他成見之參雜也、既以黨為主體、則我總理所告訴之遺教、當然為本黨之靈魂、而無變更之餘地者、則既以總理遺教為主、不妨臚列於後、以供研究、一、關于五院之說明、總理遺教有云、建設之程序、則有條不紊、自無先後倒置之可能性、既明定程序、則孰先孰後、自無懷疑之點、乃今之五院設立、是否合於總理所定之程序、此固不待智者而後知也、此應請中央重加考慮者一、二、又建國大綱有云、在憲政開始時期、中央政府、當完成設立五院、以試行五權之治、讀此遺訓、益知五院之設立、為試行五權之治者、今約法尚未頒佈、則憲法更不可知、憲法致未產生則憲法上之國家機關、又何從而產生耶、此應請中央重加考慮者二、三、又建國方略云、憲法未頒佈以前、各院長歸總統任免而督率之、讀遺訓、更知任免之權、屬於一國元首、而期合於民生主集權之精神者、今總統既未產生、則任免與督率、必發生違背黨訓之問題、使以中央執行委員代行職權、則亦非集權制所允許、此應請中央考慮者三、四、在辛亥革命以後、我國雖號稱共和、然實際上仍不外軍閥專法之一幕耳、設試推求其原因、不外人民未經過訓政時期、故不知民權之重要也、今訓政開始、尚屬雛形、則又安能施行憲政之事項乎、萬一勉強實行、則必仍蹈辛亥革命之覆轍、此應請中央考慮者四、五、五院如或成立、則訓政時期之黨治精神、必喪失無餘、何者、憲政時期以政權歸諸人民故也、今既未達歸政人民之日、而又使以黨治國之基本建築、發生動搖、恐中央領袖諸人、勢必陷於上無黨、下無民之一日、當非危險之尤者乎、此應請中央考慮者五、六、五院之制、本屬創舉、在總理遺教中、尚有試行之說、則居今日而先行試驗、固無不可、然人民未達憲政之際、而即施以高尚之政治、設或不幸、而發生惡果、則五權制度、勢必根本停頓、而使他人有懷疑之舉、當非本黨之大不幸乎、故為慎重計、勢不得不要求逐漸成立、以期萬無一失、此應請中央考慮者、討論、深覺五院固不可少、然似宜逐漸設立、以免流弊、此乃一愚之貢、是否有當、伏乞轉呈中央、對於五院全部之設置、加考慮、勿使一黨之政治、而成為首領之政治、則本黨幸甚民國幸甚云、

更正

本欄連日誤排錯字極多、茲特合併更正如下、（一）十月一日市宣傳部製定之國慶紀念標語口號、第一類第一條誤排為「辛亥革命是滿清腐化的反響」、應更正為「辛亥革命是滿清政府腐化的反響」、又第二類第十九條誤排為「濟南的日兵」、「驅除」二字係「驅逐」之誤、（二）九月廿九日、「指委會請取消商會」誤排為「杭指委會請取消商會」、（三）十月一日短簡「總部經理處」誤排為「總辦公廳」、「內」、「總辦公廳」、「黨代表辦公廳」一一記者一一

各地新聞

蘇州

實行拒毒運動週

蘇州拒毒會、遵照拒毒總會之規定、舉行拒毒週、以喚起民衆、督促政府、切實禁烟、內以貫澈實行禁絕政策、外以應付來年之國際禁烟大會、昨日（一日）第一日為宣傳日、分送拒毒遺訓、黨政各機關及學校於紀念週時、宣讀拒毒遺訓、各報發行拒毒日刊、今日（二日）家庭日、舉行婦女同樂會、三日戒烟日、舉行戒烟遊藝會、四日法律日、請法院嚴查販運烟土、及公布辦理烟犯情形、五日國際日、請旅蘇僑民舉行茶話會、六日教育日、各學校演講拒毒問題、舉行拒毒演說競賽會、並由學聯會宣傳隊出發演講、七日宣誓日、舉行拒毒大宣誓、

成立合作指導所

省政府農鑛廳為實施合作事業、特委員來蘇、組織第三合作社指導所、茲已擇定蜜蜂洞吳縣蠶桑場（前吳縣苗圃）為所址、組織完備、即於昨日啓用圖記、正式開始辦公、

記者協會將改選

蘇州記者協會、於上年成立、本屆執行委員、任期已滿、於前日召集全體會員大會、籌備改選第五屆執行委員、即日推定會員五人、組織籌備委員會、從事籌備、並議決凡新會員加入、須於改選前報名、組織審查委員會審查及格、方得加入為會員、散會後、續開第一次籌備會議、議決分總務、文書、統計、三股辦事、即日起每日上午集議一次、徵求會員、因改選執委、已定五日舉行、決定於三日截止新會員報名、以便交審查會審查、

清鄉經費分三級

吳縣清鄉委員會、刻正調查市鄉戶口、實行辦理聯保、所需經費、現經縣政府議決、按照各市鄉事務之繁簡、分為三級、並由縣政府按級先發三成、昨經清鄉會分會各市鄉行政處委員、即日備具鈐領、到會具領、以資應用、

財政局正式成立

吳縣財政局、組織早已完備、因副局長袁季枚在省訓練、甫於上月二十八日返蘇、故於昨日（一日）始正式成立、正局長王引才、副局長袁季枚、同時就職、即日開始辦公、縣政府原有之會計處、實行撤銷、財政科關於總理縣府出納、仍照舊設置、惟將征收部分、劃歸財政局管理、故昨亦由財政科將關於縣財政正雜稅收支文卷、簿籍表冊等、逐項造冊、點交財政局接收、此後縣政府徵糧處、及田房契稅雜稅處等、一律改歸財政局直轄云、

無錫

鬧市發生盜劫案

本邑南門外清明橋下塘、有居民陸鴻翔者、在該處開設陸長興烟紙店一所、生涯尚稱不惡、且兼做押頭生意、昨晚八時許、突由南面駛來盜匪五人、頭戴黑色呢帽、身穿青布短衫褲、各執手槍匣子砲等利器、口操强北音、先由一盜把守橋頭、以防警察、其餘四盜即擁入該店櫃內、以手槍對準店主陸鴻翔、嚇禁聲張、並聲稱來此係借川資、言罷即大肆搜索、計被刦去現洋一百三十元、鈔票三百七十元、小洋一百十角、角票十五元、銅元七千文、以及抵押品金銀首飾等物、共計損失約七百數十元、歷刦約一刻鐘、即行負贓向伯瀆港方面呼嘯而逸、臨行時並向陸長興開放手槍三響、幸未傷人、因當盜匪行刦時、該處崗警、無實彈槍械、即赴附近謀米行內用電話報告該管公安第三分局、該分局長金樹棠、據報後急即親率長警馳往查勘、並分三路追緝、無如盜已遠颺、無從緝獲、

仇貨公開估價

無錫民衆反日運動委員會前在車站扣留大批仇貨兩車、現經該會會同商民協會將審查仇貨、依照估定價目核算明確、計無錫部份仇貨價值計二萬二千四百〇六元、非日貨計二千另十三元八角、常州部份仇貨一萬三千一百八十七元、非日貨九十六元九角、宜興部份仇貨四千九百八十一元、非日貨三千九百五十六元、溧陽仇貨五千一百九十三元、非日貨三百另一元、江陰部份仇貨一萬另三百七十二元、非日貨一千五百八十一元、泰州部份仇貨三百九十二元、總計日貨五萬六千六百三十一元、非日貨八千八百念元另八角、兩共六萬五千四百五十一元八兩、

縣教育會全縣大會

無錫縣教育會、於昨日下午二時在該會樓上開第四次全縣分會代表大會、到十六市鄉代表五十餘人、由主席報告本會遵照中央大學訓令改選事、次即討論改選執委人數、議決查一月八日第一次全縣代表大會所產生之執委中、除莫仲夔等五人外、其餘或為行政人員、或為未立案私立學校教職員、應遵章改選八人、以補足額、嗣即選舉華洪濤葛鯉庭康建鐘楊性初蔡英顧鴻志朱堯臣毛爾嘉八人為執行委員、並選舉莫仲夔胡念倩二人為出席省教育會代表、議畢散會

縣財政局昨成立

縣政府奉令將原有財政科改為財政局、並委秦縣長兼任正局長、委陳亮東為副局長、陳前奉令赴省訓練、於日前返錫、該局業於昨日正式成獨立、委定包崧為會計課長、其餘各職員則尚未發表、原任財政科長劉千雲、仍留縣政府中、將來添設農礦科、即以劉為科長、

嫌疑船隻被查獲

錫澄武宜四縣聯防區第二中隊第二分隊特務員尹玉聲、奉鄧中隊長命令、駐防澄錫交界之顧山鎮、及吾邑懷上市一帶、昨日上午三時許、該隊之第二班一等警士秦書旺、率同警士兩名、在顧山附近沿河一帶梭巡、忽有形跡可疑之小舟一艘、湯漾旋河之中流、該警士等即喝令靠岸、舟人不答、警等即實彈作射擊狀、該小舟始行靠岸、秦書旺等即躍上船頭、除搖船者兩人外、艙中坐有中年男子三人、身穿便服、秦警即上前盤詰、內有兩人自稱一名楊樹德、一名魯錫芳、尚有一人問之亦不答、楊魯兩人以惡言相向、當時幾致衝突、該警等並詰其何來何往之人、乘雙方正在鬨鬧之際、即登岸逃去、秦警等即實施檢查、計在艙中搜出駁壳槍兩枝子彈九十八粒、黃軍衣兩套、並在考籃內搜獲大土烟膏烟槍烟燈及一切烟用器具、又搜獲信壳一個、下列顧小鄉立特種保衛團等字樣、秦警等始知係顧山保衛團、遂將楊樹德魯錫芳二人、連同搜檢械烟土烟具等物、一併備文報解第二中隊、鄧中隊長據呈後、以該保衛團等既係鄉區立之正式團體、儘可據直置答、且在船內查有烟膏等物、顯有別情、爰於昨日午刻連人帶證一併解送聯防區區部、又訊該保衛團在顧山鎮上搜獲烟窟一處、當查獲時本欲私了事、因條件不妥、即實行將烟犯一人並證物等一併解江陰縣訊辦、旋被該烟犯家屬將該舟追回、再行私講賄和條件、適被聯防區巡邏隊瞥見、喝令停船、而該團員用惡言挺撞、以致雙方互起口角、烟犯乘機脫逃云云、

常州

公安分局長更調

公安局長李子韓、前次分赴各鄉視察各分支局警務之優劣、張賓各局長之去取、俾可從事整飭、前同李君於赴省前一日、已將更調各公安分支各局長實行發表、通江市山河鎮公安第十二分局長左相呈請辭職、照准、委任殳鳳梧接充、旌孝鄉埠頭公安第十一分局長劉克奎被控調局察看、遺缺調任通江市福興洲公安第八支局長、賈濤接充、第八支局遺缺、調任通江市孟河城第九支局長汪朋煒接充、第九支局長遺缺、調委特種警察隊梁炳生前往聯充、各該分支局長奉令後、均已遵令分別交替、

延政鄉巢匪行刼

近來四鄉盜刼案件層見疊出、居民難以安枕、故預防之策、亟宜妥為計劃、茲悉前月二十七日晚十一時許、有巢匪十餘人、自延政鄉之了河鎮至牛塘橋、王金榮家行刼、先用石撞開大門、盜即在金榮及其新娶之媳婦房中、搜取金銀及衣服首飾計五百餘元、並毆傷事主之妻而去、前日事主巳來城報縣請勘矣、

財政局今日成立

縣政府財政科改設財政局、於今日成立、局所附設府內辦公廳西首、己布置就緒、今日起所有忙漕牙稅驗契各項收入、均歸財政局經管、府內行政經費、亦由局撥付、所有財政科文卷存款、一併移交該局接收、以清手續、

鎮江

嚴禁壓低輔幣價

鎮江商會、對于中央發行小洋輔幣券、早經通告各商店、劃一價目、不得私自抬高或壓低、刻聞有般商人、有借端□落種種情由、該會又于日昨接准陸軍第六師第十八旅司令部函稱、中央輔幣、鎮江市面流行、所敍亦有此情形、須依據中央規定、以十二角兌大洋一元、任何機關或商店、不得自行抬高或低落等因、該會又于今日分發通知兩千張、遍散各商店、須遵照明令、以十二角兌大洋一元、毋得自為行市、以免爭執云云、

實行禁烟禁賭

鎮江禁烟事宜、前次送經縣指委會提倡黨政軍聯席會議時討論一切辦法、組織禁烟委員會、交付公安局積急進行、實行查禁、茲聞公安局各分局、以奉到局訓令、將欲開始工作、惟恐有所障礙、特于日昨各分局聯席會議、討論對于各處境內、所有賣土機關、開燈供人吃食處所、以及私食各戶、應取如何方法、以示徹底取締、討論良久、定于十日一日起實行開始工作、又關禁賭事宜、亦經地方各機關熱忱提倡、關於一切賭博、及類似賭博遊戲工具、一律禁決、大意略謂賭博對於調節精神、應練身體、連絡感情、增進智能、各種方面、實屬相反、如不禁決、妨礙非淺、故於昨日發出一種白話文通告書、勸民衆自動解除、不然當即查拿依法懲辦云、

六合

徵集革命紀念品

蘇省革命博物館籌[illegible]鈞赴六合、徵集革命紀念品[illegible]、藏委員由寧莅六[illegible]館、旋到縣政府、縣黨[illegible]會、從事接洽云、

本埠新聞

國慶紀念之籌備
總商會通告同業
各地均預備提燈

總商會

上海總商會、以本屆雙十國慶紀念爲國民革命完成後第一個紀念日、滬商界應有盛大之慶祝、昨該會主席常務委員討論、擬定通告召集全滬商業團體、及所屬會員、是日上午在總商會行升旗禮、下午開會慶祝典禮、並報告慶祝雙十國慶之意旨、

農協會

一區農民協會整理委員會、昨召集各村協會及農用車戶組長聯席會議、由張惠春主席、市民訓會沈傳珍同志政治訓練一區民訓會陸珩同志解釋此次國慶紀念意義之重要、市農協會熱委沈若虛區農協會整潘榮庭等會務報告、討論、一、籌備辦法、一、區農協會由潘榮庭顧書庭担任置辦、張惠春朱鶴祥佈置、張輝軍曹佐臣燈務、二、各分區各村協會由分區村會各常務自行籌備、二、經費辦法、一、請市農民協會津貼、二、區協會撥提五十元、三、置備辦法、區協會門前札彩牌、遊行時大燈分發各村協會名別衛風大燈、以資一例、並備國慶燈三百盞、四、燈會職員、總指揮張輝軍各村常務担任分指揮、總糾察潘榮庭各村另派糾察員二人、以維秩序、朱鶴祥担任衛生事宜、五、集中辦法時間、定九日下午一時地點在區農協會集中、六、遊行辦法、先賽行本鄉區一周五時至蓬萊路參加一區民衆提燈大會會同遊行、

滬西各界

西南曹行鄉鄉政局長潘鐵鈞、以本屆國慶紀念尤須熱烈表示、擴大祝慶昨已通知該鄉公安局保衛團黨部各學校等定於十月

三日開聯席會議、推舉籌備員討論慶祝事項如下、一、各界一律懸燈結彩、二、舉行提燈會、三、分股辦事、約分總務文書宣傳遊藝會計庶務糾察、

滬西徐家匯商界聯合會、通告該鎮各商號云、爲通告事、本屆國慶紀念、乃北伐完成全國統一後之唯一光榮令節、具慶除一切不平等條約、正在積極進行非有熱烈之表示、奮與之工作、不足以發揚國民革命之精神、凡吾商民、尤當歡欣鼓舞、一致參加偉大之慶祝、本會議決屆時舉行提燈大會遊行慶祝外、全鎮各商號屆期一律懸燈結綵、以表慶祝之至意、特此通告即希查照、

美軍繼續撤退
本埠駐軍亦可撤

駐華美國海軍、曾於二月前自動撤退分駐天津北平之一部份、一千三百餘名後、近日又有繼撤消息、記者、特於昨日下午往西摩路美軍營訪問、因前次會見之台維斯大佐已辭職回國、由該營某軍官接見、據云華盛頓政府因**美華邦交近已益臻敦睦・且中國秩序・即北方各部・亦漸次恢復・**故對於**駐華各地美軍・已決意繼續撤退・**本星期三啓椗之亨特生運輸艦、將先載三百五十餘名返國、預料**本年內將續有撤退本埠駐軍・**至少亦有一部份將不久調遣回國、

航訊

▲美國駐華艦隊中之九號二一九號二二四號二二五號二二六號至二二九號各驅逐七艘、在芝罘海外留泊、現奉撤調之命、業已隨同旗艦畢子實號由烟開來上海、已經到滬、業經進口、茲又續到哈脫等艦、已議定在此三數日中、便完全撤返菲律濱軍港、

▲招商局之温州班輪廣濟號、現奉令調往天津、充作駁載北洋輪貨客所用、致上海温州班向已減留一艘、僅僅海晏輪行駛此線、茲該局爲温州班內貨多船少、決定再加增一船、昨經決定將嘉禾輪改行温州、仍維持往來兩輪之原有班次、嘉禾輪即日開行、

▲厦門張貞師部裁汰之兵二百六十六名遣散來滬、昨已乘招商局之廣大輪來滬、午後即在金利源碼頭上陸、當即分乘火車回直魯原籍、

▲又第五師之學生軍六十名、奉調至江西者、定本日乘招商局之江裕輪赴九江、

瑞荷照會外部

駐滬瑞典總領事李禮化、昨日轉達瑞典駐平代辦致外交部王部長照會一件、於昨日下午三時送達新西區外交部駐滬辦事處、交陳世光處長、閱內容與外交有關、上月二十五日瑞代辦亦有一照會致王外長、與此殊有關係、

駐滬荷總領達念思、昨日亦有公函二件致王外長、昨日下午三時卅分送達外交部駐滬辦事處、兩函未加封固、閱內容與外交上無甚關係、

金問泗宴領團

特派江蘇交涉員金問泗、自蒞任以還、因公務繁劇、尚未正式宴請領團、昨（一日）晚七時許假大華飯店、設筵宴請駐滬各國總正領事、陪宴者市長張定璠淞滬警備司令熊天翼海關監督李景曦外交部駐滬辦公處處長陳世光等、賓主約數十人、由交署交際科科長郭德華戴麟薰殷勤招待、觥籌交錯、藉敦睦誼、

王正廷對報界之談話
▲矢田俟五院成立後晉京辦理
中日外交　中德新約業已簽字

外交部長王正廷、昨日下午二時在慕爾鳴路二十一號接見新聞記者、到各報館通訊社記者十餘人、首由王部長謂今日請諸位來此實係以兩週相別、當一談面、以便諸君或有諸詢耳、若謂公布消息、則上週末曜日已在首都公布具載於上星期五之甯滬各報矣云云、旋由各記者相繼發問、茲紀王氏之答詞如下、（一）**中日交涉　因矢田氏迄未晤面・故仍在擱置中・**金問泗交涉員、昨謂矢田對彼表示將於五院成立後即當晉京開始各項交涉之談判（二）中法甯案現正在接洽中、徐謨司長昨已來滬、切實進行不日即可協定（三）**中義甯案業已簽定・**一俟此項照會送達義京、羅馬之復電來華後、即當在京滬同時發表、（四）**中德新約毫無問題**　不過一二國度以最惠國之字樣、異常嫉視、而不明內容之人、又復猜疑百出、殊不知此事爲整個的國民政府之事、而非外交部一部之事、不過由外交部出面辦理耳、今不厭求詳、試分四點爲諸位言之、甲、最惠二字可分兩方面、一爲片面的、一爲雙面的、中德新約乃係雙面而非片面、乙、中德新約爲有限制的、僅限於關稅及地方稅而已、丙、若爲德國爲歐戰敗績國、不應與之訂此新約、則尤爲不當、蓋我欲人以平等待我、亦應以平等待人、不應視有兩歧也、丁、此項外交部承整個的政府意旨、向各國接洽另訂新約、均主張短期、大約三五年爲滿、蓋所以便於修訂耳、外間尚有訛傳我政府拒絕簽字、更屬不確、殊不知此項新約早經簽字矣、

續獲大批劣貨

▲閘北。閘北檢察處因鑒於曹家渡爲蘇州常州無錫等處水路要道非常注意、日前貨定房屋一所、於中秋晚上特派第一二隊出發實行工作、是夜該隊方到目的地、即見有小輪一艘拖船數隻向西而來、即駕小舟絕馳而往、大施檢查、結果查獲大批日布四百餘件、計裝三船、當予扣留、次日仍用小輪拖至車袋角上岸由運貨車運送於檢察處保存、詳情續登、

▲浦東。浦東檢察處工作認眞、屢誌前報、近又查獲沈年才東魚一件、振華鋼精鍋子十六隻、又另物一包、協祥和記印花洋布十五大箱、致大手帕五大箱紅昌印花布十六大箱、趙水柏有光紙一件、實豐日紗四十件、尚有另星物件約數十種、

□拒毒標語□

（一）鴉片是亡國滅種的毒物
（二）鴉片是養成軍閥的禍源
（三）鴉片爲帝國主義者侵略的先鋒
（四）鴉片及一切麻醉藥品爲危害黨國的惡魔
（五）拒毒周是喚民衆撲滅毒物的運動
（六）全國同胞一致奮起撲滅毒物
（七）鴉片嗎啡是傾家蕩產的禍根
（八）吃雅片的結果是家散人亡
（九）凡種、製、運、販、用、雅片者便是賣國賊
（十）欲救國強種必先拒毒

楊樹莊將返滬

▲中央亦電催回京。海軍總司令楊樹莊氏、月初赴閩就職、業已半月、現在閩方政務、大致就緒、惟是此間軍務、雖由第一艦隊司令陳季良氏權代、然重要機密、總須楊氏親加處置、又中央方面前日亦有催促楊氏返京之電、因五院行將成立、悉關于海軍方面之計劃、悉待楊氏決定、此間昨已接得復電、准在夏歷月內定能返滬云、

中美甯案調查會續開會

中美甯案損失調查委員會、昨日下午二時半在交涉公署開第八次委員會、到者我方委員楊光泩吳競、美委史拜克來門、我方秘書楊惕予交署秘書林新猛、速記紀君、美方秘書某女士、其議程仍係審查賬算個人方面損失、五時散會、並決定於今日（二日）下午二時在美領署繼續開會、以期早日審查竣事、

總理紀念週

▲市政府。昨日上午九時市政府舉行紀念週、秘書長參事秘書科長及各職員均到、秘書長周雍能主席、行禮如儀、由俞秘書鴻鈞報告、國內外政治外交軍事黨務各情形、曹科長振飛報告、本府及各局重要業務、又由祕書長指定第一次全國代表大會宣言、對外政策、第一條對內政策、第八條及建國大綱第八條第十一條第十七條等五條、並抽出職員五人、逐條解釋、末由周祕書長按條補充解說、以期明瞭、

▲警備司令部。昨日上午十時、淞滬警備司令部全體官兵於該部大禮堂舉行總理紀念週、出席者共有百餘人、熊司令因公缺席由司令部總辦公廳蔣主任主席、許也夫司儀、主席恭讀總理遺囑、行禮如儀、後由政訓部賈主任作一週間之政治報告、要點如下、一、本黨爲按照總理之五權憲法、國府成立五院、爲實施三民主義、爲民衆謀利益之基礎、二、自雅片戰爭失敗以來、開埠通商而一切關稅權、便掌握於外人手中、現在北伐已經成功、中國已經統一、現在惟一的努力、就是實行關稅自主、三、本黨勢力已統一全國、故國民政府、是代表人民最有力量、及最鞏固的政府、現在美國、古巴各國已正式承認矣、後由參謀處派員報告、本週之軍事狀況、要點有二、一、東征軍事結束之前後經過、二、第四十四軍冠英傑部被繳械之原因及其經過、後再由賈主任宣讀三民主義、民族主義第一講、後奏樂禮成、

▲海軍總司令部。昨日（星期一）海軍總司令部舉行總理紀念週、到會者一百餘人、由任光宇參謀長主席、周西波司儀、行禮如儀、楊世恩報告黨務政治軍事、（一）黨總、總理葬期已定十八年三月十二日、二、政治、甲、內政、一、中央政治會議審查五院組織法、二、關稅自主明年元旦實行、三、蒙黨魁鄭道甫與奉商洽、四、國府常委制取消委員定爲十一人、乙外交、一、中意甯案解決經過、二、廣州法領公署交還中國政府、三、外部準備向衞收回澳門、四、古巴承認國民政府、三、軍事、甲、由海關一帶奉軍已懸青天白日旗、乙、奉軍撤至檢關灤東一帶由國軍填防、四、散會、

▲工整會。昨日上午十時在大禮堂舉行總理紀念週、到者各委員職員一百十餘人、主席翁光輝委員、司儀樂雅卿、紀錄梁鳳棲、行禮如儀、主席報告、（一）軍事張宗昌殘部、經白總指揮完全解決、東北軍早已就範、易幟是無問題、四十四軍士兵大都爲吳佩孚舊部、中央謀永久安全計、乘此縮軍期內、將總司令毅然令飭第一第四等軍將四十四軍繳械、并保障該軍長之安甯、（二）政治在五院未成立以前各項新建設、須待嚴密考慮後實施、（三）黨務民訓會、現未變更、即將來改組、決不變動原則、陳彬委員報告會務、及赴京領款經過詳情、并解說本會任命期限、略謂中央對本會整理、任期規定三個月、并於組織法上載明、於必要時、得延長日期、本會現已逾期月餘、外間各界引起懷疑、反動派乘機鼓動謠言、希圖破壞、本人將此事即問於中委得于委員答復如下、一、中央未下令停止以前、應由各整理委員、負責維持、全滬工運、二、七月十五日改組後、經費已提交財務會議討論、勉勵諸職員安心工作而散、

黃揩臣等赴龍潭

本埠絲商黃揩臣等因謀增加蠶繭產額發展國外華絲貿易、勘定丹陽縣屬龍潭附近荒地八十餘萬畝、擬就墾荒種桑計畫書、分呈國民政府農礦部、已誌昨報、茲悉黃揩臣陳灝泉吳中伯黃吉文靜庵何尚平等、昨晨乘滬甯早快車前往該處復勘一切、並視察合衆蠶桑改良會在鎮江新建之分場冷汽間之工程、今日返滬、

司令部要訊

熊司令恐部內各處案件延擱、於部務會議時曾面告各處長以後各處文件除須調查者、並須隨到隨發、至遲不得過二日、即須發出、記者昨在總辦公廳、覓得關於處理公文之通報二通、特錄之如左、一、奉司令諭所有各處處理公文報告、由各處逐日填送總辦公廳彙呈察閱等因、特此通報、二、奉司令論總辦公廳、每日收到公文、規定午前十一時午後四時兩次分發各處呈核、稿件規定二時送總辦公廳三時由總辦公廳送呈司令室、以免延擱等因、特此通報、

五師周旅長來電報告在贛西剿匪情形、熊部十四旅開往贛西勦匪、已略見各報、昨司令部得周旅長自永新來電報告、略謂廿團全部到達永新、已將永新一帶防務、完全接防完畢　駐防安當、甯岡縣屬之茅坪柏路桃寮一帶、有由遂川竄回之朱毛殘部約千人、槍枝不多盤踞該處殺人勒贖、及強割民間秋禾、已派謝團長于成晨率兵數連進剿、永新北鄉及象家村一帶、亦有匪類猖獗、已於東日派兵進剿云、

國貨銀行
籌備委員會
。開幕期不出年內
。實認股七百餘萬

九月三十日國貨銀行在滬開第五次會議、計到張之江宋淵源錢新之許世英王一亭等九人、適足法定人數、主席宋委員淵源報告各方已認之股款達七百三十五萬元、此外預定元華僑認股另計預料開幕之前總可招足二千萬元以上、議決六項、一、議決推錢委員新之速商安收股各銀行並要求股款存息、以年息六釐爲標準、二、議決十月二十八日下午二時在滬總商會開發起人大會、三、議決各發起人所認或兼招之股款於十月三十一日以前至少每人須交一萬元、存入指定各銀行、以資提倡、四議決本行章程草案先行審查、並推錢委員新之許委員世英程委員源銓三人爲審查員、五、議決十月八日在滬開第六次籌備委員會、六、議決三商會已認之股款推宋錢兩委員接洽催交、

拒毒運動週努力肅清毒物
今日家庭日　分區舉行遊藝會
昨日宣傳日　全滬新聞界會議

今日爲全國拒毒運動周之家庭日、全市婦女團體事前極力籌備致有今日之空前婦女拒毒大運動、茲將今日運動辦法及宣言照錄如次、一、今日分三處舉行遊藝大會、通告全市女界參加、計中區假青年會舉行、南區假少年宣講團舉行、北區假工整會舉行、遊藝會秩序列後、二、致電國際婦女和平大同盟援助宣傳我國反對國際鴉片函問委員會單獨派員調查遠東毒況、摒絕中國加入、三、今日全市分區舉行露天拒毒演講、由各區黨部民訓部主持、四、舉大規模婦女拒毒大宣誓、以示拒毒之決心、五、發表家庭拒毒宣言、六、婦女刊物家庭刊物編印特刊、七、敦請女青年會幹事出席擴香山聯太平洋婦女大會中國代表龔佩珍女士、用無線電於今日下午四時至五時用無線電講演家庭拒毒問題、

第五屆全國拒毒運動周家庭日宣言、鴉片是一種殺人不見血的毒物，是一切人類的死難、尤其是家庭幸福的破壞者、我們現在試將鴉片破壞家庭幸福的方法列出來看一看、一、傾家蕩產、凡是吃鴉片的人、不但不能好好工作、在生利方面盡家庭一分子的義務、他又不管家裏別人有沒有飯吃、他的鴉片總是要抽的、非到家破人亡、不肯休止、二、生活顚倒、日裏別人工作的時候、吃鴉的人總是躺着抽烟或者睡覺、等到列人安寢的時候、他却精神興奮起來、要想法子尋快樂了、因此全家的生活都不能有秩序、三、罪惡叢生、吃鴉片者如果不得滿足烟癮時、就是儉竊欺騙都不惜去做、又司爲他們日夜顚倒、不務正業的原故、一吃上鴉片就會變壞、就是爲此、四、遺害後代鴉片是毒物、吃鴉片的人不但自己要種毒、他的子孫他往往身體薄弱、甚或生下就有烟癮、故嬰孩時就須噴烟給他吃、年長時不能不做雅片鬼、鴉片的害處不但是這樣、其對於國家的破壞力更是罄竹難書、一國有了鴉片、便是亡國滅種的鵠始、經濟紊亂的先兆、所以我們婦女界無論是爲國家爲社會或家庭計、都應當下撲滅烟毒的決心、我們從現在起、立志與全國拒毒同志合作、不但自己終身不吃不賣不運不製不種鴉片、而且要努力設法禁止別人的吃賣運製、及種、我們便將努力于拒毒教育使第二代國民、不再受鴉片茶毒、拒毒會通告全國婦女界參加拒毒運動函、全國各省區婦女協會各縣婦女協會各地婦女團體均鑒、拒毒運動之目標、爲喚起國人剷除國內鴉片制止國外毒品之輸入、並救濟海外華僑免受國際禁烟大會之壓迫、本會本此目標、號召全國奔走呼號、於茲四載、肅清鴉片之呼聲已震盪於中外國人之腦際矣、方今北伐告成、大局底定、國府決意禁絕鴉片、禁烟委員會成立之初、烟禁問題大有轉機、禁絕方法行將實現、本會爲喚起民衆一致主張、共策羣力、以促早施、特訂於本年十月一日至七日舉行第五屆全國拒毒運動週、深望全國各界繼續前屆運動之熱誠精神、同時一致奮起、凡我女界同胞負有組織完善家庭改良家庭生活之責任對於足以破壞家庭、組織消滅家庭快樂之鴉片烟毒、自當痛下決心、猛力攻擊、務使烟毒肅清、幸福恢復、本會除函請全國各界切實舉行外、用特檢同拒毒週刊及圖畫等件、備函奉陳、務希及早籌備、准期舉行、毋任感盼之至、（請參閱家庭日宣言大綱及運動辦法）專此順頌拒毒運動成功、今日家庭日遊藝會節目、一、中區假四川路靑年會下午一時半舉行、秩序如下、甲、恭讀拒毒遺訓、乙、宣佈開會宗旨、丙、唱歌、丁、演講、戊、奏琴、巳、可恨的鴉片、庚、四戒毛毛雨、戌獨音戲、壬、新劇、癸、影戲、二、南區假少年宣講團下午二時舉行、由上海特別市婦女協會主持、秩序如下、一演說、二宣誓、三化裝演講、四拒毒歌等節目、日昨宣傳日本由拒毒會請張之江氏演講、後張因要公趕回南京、由鍾可託代、

昨日拒毒會函邀本埠新聞界假四川路鄧脫摩舉行新聞界會議、出席有中央禁烟委員會常委鍾可託調查科代表周楚材及各報館通訊社月刊社等團體代表四十餘人、由黃嘉惠主席、沈傳揚紀錄、首由主席報告開會宗旨、略謂中國烟禁可分四時期、（一）自清末中英戰爭以前、鴉片已成害國之毒物、故當時有林則徐禁燬鴉片、以示決心、此爲中國烟禁之第一時期、（二）自中英戰爭之後毒物在中國更爲盛行、於是乃於光緒三十一年與英人訂十年禁絕之條約、英人將印度鴉片逐年減少輸入、以十年爲期、政府下令禁絕、此爲第二時期、（三）爲民衆覺悟鴉片之害國殃民、於是民衆亦發起拒毒、（四）爲國府與人民切實合作實行烟禁、此爲第四時期、希望到會各位努力宣傳肅清毒禍、（一）鍾可託致詞、略謂（一）與論爲民意之中堅、民意之發展全恃新聞界努力鼓吹、（二）目下國府決意與人民協力拒毒實行禁烟請與論界一致鼓吹、（三）禁烟方針、（甲）實行禁種禁烟委員會定十月起實行全國禁種、希望新聞界盡量揭發祕密、（乙）禁賣禁販、中央頒佈十二月一日以前全國禁烟機關一律結束、以後如尙有此種機關藉端勒索、新聞界亦可盡量宣佈、以便政府嚴懲、（丙）提倡拒毒教育、籌組戒烟醫院均賴新聞界之鼓吹、（丁）麻醉藥品之取締、麻醉藥品由政府管理、國際聯盟專設麻醉藥品製造廠、取締各國私製、以及反對國際派員調查遠東等事、均望新聞界努力鼓吹、以便應付明年之國際禁烟大會、二、宣誓、出席全體人員舉行宣誓、茲將宣誓辭照錄如次、「我誓以至誠服從先哲拒毒遺訓、終身不製不運不販不用鴉片及麻醉毒藥、并勸人以同樣之遵守、謹此宣誓」、三、中央禁烟委員會調查科代表周楚材君報告調查上海毒况計劃、一、今日分送各位之毒况調查表請切實調查填就、寄交中央禁烟委員會以便彙集、二、毒况請新聞界幫忙揭發、四、討論、列會代表相繼發言、結果議決事項如次、一新聞記者聯合會派代表出席中華國民拒毒會年會正式加入爲本會組織團體由拒毒會函請新聞記者聯合會派員出席年會、二、各報各通訊社對拒毒運動消息盡量登載、三、對拒毒及禁烟問題著社論或短評、四、插畫及新聞照片常採拒毒及關係刊載、五、常刊拒毒標語、六、對拒毒新聞予以顯明醒目地位、七、每年各報出拒毒特刊一次、八、各報對不合醫理戒烟丸丹或欽錢之戒烟處所勿爲鼓吹、九、各報對西報登載之拒毒論文隨時譯出介紹國人、十、各通訊社當設法將國內拒毒消息譯登西報及國外各新聞機關、

國展會今日開會

中華國貨展覽會籌備委員會、昨發通告云、茲有重要事項亟待取決、謹訂本月二日（星期二）午後准三時、在南市新普育堂開第十次常委會議、敬祈撥冗準臨商決一切、無任企盼、又屆時並請財務[illegible]主任委員林康侯朱吟江會務組陸伯鴻王介安王曉籟朱成章王雲五黃瑞生等委員列席討論、

全體代表會議
實業團體

中華實業團體國定稅則研究委員會、昨日下午二時召集商業團體及代表會議、到各代表及委員沈叔論沈維楨陳才寶陳翊庭王延松等四十餘人、由陳德徵主席、沈仲英紀錄、行禮如儀後、（甲）報告事項、一、鄔委員志豪報告赴京請願經過、二、黃委員耕伯報告本會經濟狀況、（乙）討論事項、一、整理各業詳細意見、續呈國府各部案、議決通過、二、提出各省商聯會與本會協同進行案、議決通過、三、請上海市市黨部轉呈中央各部請注意實業團體意見、督促政府實現關稅自主案、議決通過、四、函請各實業團體加入本會案、議決通過、五、發行實業稅則特刊、並請各實業家刊登廣告案、議決通過、（丙）臨時動議、一、此次呈報中央稅則及理由書內機器一業、稅則及理由不同案、議決將該業原文重付審查後、再行續呈中央國府各部核辦、二、陳委員翊庭提議爲人造絲加重稅則一案、應函市協會轉致綢緞業分會愼重決議、報告本會再經審查後、呈報中央國府及各部、並推定王延松、鄔志豪、張子廉、沈叔論、陳德徵等委員担任審查、議決通過、三、王委員延松提議、人造絲稅、則應加重案、議決併案辦理、議畢散會、

衛生試驗所遷址

特別市政府衛生局衛生試驗所自九月二十八日遷入閘北虬江路廣東街一九二號洋房後、大加整頓、該所所長張澤垚將該所房屋前後樓各三幢、分爲三十餘間如所長室圖書室會客室化學及細菌辦公室飲食品化驗室藥品化驗室化學研究室血淸室細菌室冷房及暗室等等、光線地位、均甚適宜、化驗及研究等室所用器具物品、除原有外、擬儘量添置、該所組織、分化學及細菌二部、前者掌理化驗各項飲食品藥品及其他研究事項、後者掌理細菌檢查病理研究及血淸痘苗製造及檢驗事項、該所現正從事修葺定五日開始繼續辦公、聞細菌技正爲陶善敏博士、化驗員細菌檢驗員則爲夏泰芬張光健、

新大明案十五日宣判

日輪第二厚田丸撞沉新大明船一案、曾經開審多次、此案已定本月十五日宣判、在宣判前令中日兩方各遞辯訴狀申辯、

絲廠協會改選

上海絲廠協昨（一日）下午三時開第二屆選舉執行委員大會、本埠各絲廠代表到者七八十人、主席委員沈驊臣報告一年來所辦之會務及收支賬略後、旋即投票選舉、開匭檢票唱名、因票數較多、檢查需時、所有本屆當選之執行委員人名准今日宣布、

印刷工潮近旬不決

今日召集調解會議　各大工會募款援助

▲各機關會同調解　本埠印刷業罷工以來、將近一旬、迄未解決、而國慶紀念在邇、本黨所賴於文字之工作甚迫、故淞滬警備司令部特訓部特會同社會局工整會擬於明日午前九時、召集勞資雙方至該部調解、以期早日完滿解決、茲錄該部通告及指令如下、爲通知事、查印刷業罷工已經旬日、未得解決、茲訂於明二日午前九時在本部召集雙方開調解會議、屆時希卽出席本部以資調解、特此通知、此致唐泉、方錫奎

又錄指令如下、查上海印刷業罷工以來、將近一旬、迄未解決、而國慶紀念在邇、本黨所賴于文字之工作甚迫、務仰全滬各印刷商店及工友尅日復工、以利宣傳、至工方所提案件本部當負責會同市黨部及市社會局工整會各機關召集勞資兩方妥商訂定實行、務希勞資兩方本互助之精神、早日解決、各安生業、是所至要、此令上海華洋印刷工會上海華洋刷印公會、

▲各工會代表大會　華洋印刷工會罷工後援會、十月一日下午二時在工整會禮堂召集全市各工會代表大會、計到南洋商務鐵路報界機器木業棉織石印布廠碼頭華生德泰等百餘工會代表四百餘人、由後援會葛鶴才同志主席、李孝悌司儀、王祝三紀錄、茲將會議情形擇要如下、首由主席報告本會係由全市各工會代表大會產生、市黨部核准組織在同一的階級上援助被壓迫者、希望各工會念休戚相關唇亡齒寒之旨、極力援助、極力援助云云、繼由黨部吳楨指導、希望各工會極力援助、誓死爲工人利益努力奮鬥云云、工整會代表徐成章指導、略謂中國工人還未達到解放時期、且環境壓迫非常惡劣、希望各工會代表表示同情、起來援助華洋印刷工會罷工工友、不得勝利誓死不止、華洋印刷工會唐泉報告罷工經過、(已見各報不備錄)、後援會代表彭澤民報告、末討論援助辦法、並當場議決募款援助及發表宣言兩項、並由各會代表踴躍自動認捐、約數在二千元以上、(詳細賬目再當批露)、另有其他議決案多項、散會時已鐘鳴五下、

▲罷工執委昨開會　華洋印刷工會罷工執委舉行第七次會議、主席顧旦華、紀錄任叔子、議決要案如下、一、公推唐泉同志爲全權代表出席上海工界援助華洋印刷工會罷工後援會、根告罷工之經過事實、二、南市辦事處之地址問題、公決由唐泉同志函一區黨部交張隊長親往接洽商借、三、文瑞支部領袖工頭與工友意見不合案、由組織部部長顧同志前往調解、四、天通菴路某印刷店工友私自工作案、交糾察隊員責和平勸解、

▲朱剛伯告方錫奎　六區黨員兼華大匯文兩印刷局經理朱剛伯君昨函方錫奎氏、勸其覺悟、函云、錫奎先生大鑒、計自我業罷工以來、倏已多日、擾攘糾紛、迄無結果、同業之損失浩繁、社會之影響實大、追原禍始、均先生一人所釀成、卽謂雙方有所扞格之處、亦須本和平之主張、作推誠磋之議、何致風潮促成擴大、須知維護工友、合協勞資、爲現時主義之切要問題、亦卽民生之重大關鍵、乃先生囿於堅持偏有之思想、依恃帝國主義爲護符、而强制執行之、是豈能容許於黨治之下哉、亟望先生應順潮流、幡然醒悟、以公正之態度、作平等之待遇、予擊予解、免致各走極端、庶幾風潮消弭於無形、同業蒙庥於實惠、在先生亦可藉以彌補前愆、勿再執迷不決、詎不謂識時務之俊傑歟、事關同業安危、全體工友生活、用特掬誠忠告、尚希採納是幸、

婦協六分會籌備

上海特別市婦女協會第六分會、昨日午後二時開第三次籌備會、計出席者七人、主席熊畹蒨、紀錄黃金燦、開會如儀、主席報告籌備經過、及新介紹之人數後、市婦女協會嚴清穆同志指導、議決如下、一、開成立大會定於十月十四日下午一時（地址在寶山路尚公學校）、由黃金燦同志負責接洽、一大會招待員由傳殊呈同志負責辦理、三、遊藝函請商工新劇社担任、（請黃金燦同志接洽）四、大會主席團由市婦女協會熊畹蒨担任、五會員顧月娟前因在地方法院請求與王順芳解除非正式婚約爲判決不平、已由協助籌備員劉勳代呈請市黨部民訓會、與市婦女協會辦理、迄未解決、（議決）函請市婦女協會轉市民訓會趕速辦理、六、經費問題、請市婦女協會補助、七、名人演講、由熊畹蒨接洽、八、徵求會員問題、由籌備委員負責介紹外、由熊畹蒨向各工廠宣傳、

細紗廠設計委會

細紗廠設計委員會、昨日舉行會議、到委員十餘人、主席報告粗綫日紗、所徵救國基金、現已實收九萬七千七百四十兩、次討論委員崔福莊闕萍沚提議動用基金、租辦常熟裕泰紗廠案、衆意此案應先向反日會委員接洽後再核、推定諸文琦潘旭升闕萍沚三人代表前往反日會向各委員接洽、詳細條錄下、屆再議、茲將原提議案錄下、擬請動用基金、租辦常熟裕泰紗廠、以增抵品而挽利權案、查本會因紗綫抽納救國基金、規劃籌備紗廠、以圖根本抵制而產生、第紗綫基金之收入、月不過五六萬金、設計新廠、則購地建屋、置辦機器、經濟方面、固非累積二三年不能舉辦、卽以手續而言、建築佈置在在耗費時日、斷非短期間所可觀成、際此抵制熱度、日高一日、國紗銷路、供不應求之秋、倘不急起直追、坐失時機、良可惜也、茲聞常熟支塘裕泰紗廠有召租消息、按其租辦預算祇需資金十萬、可逕從事接手、苟以日前紗綫基金動撥、足敷支配、而整理機械、至遲一個月之久、卽可開工、時期上可謂無上迅速揆之現狀、多一自辦紗廠、則多一部分國紗之生產、卽所以增加抵品、挽囘利權、核與反日會之宗旨相符、爰將租辦裕泰紗廠計擬出、敬請公決、提議人崔福莊闕萍沚、

藝術大學被抄

法捕房政治部西探目偵得格羅希路第七十號門牌藝術大學校內有人印刷反動傳單等情、日前至該校內抄出反對電車公司傳單甚夥、帶入捕房、昨日由捕房將該校長周勤豪、教員沈起予鄭君平及學生黃霞陳振東閔昌基與女子虞碧華等一併傳至法公堂請訊、先由西探目上堂稟明前情、并將傳單呈案、詰之周勤豪稱、公民是該校校長、第一學校設在善鍾路八十七號、因學生衆多、故在格羅希路設立分院、開辦未久、此項傳單不知何人置放在教員室內、况公民素來不涉政事、求請查察、并延巴和律師代辯一切、沈起予鄭君平同稱、吾等在藝術學校爲教員、不知此項傳單之事、請察、黃霞稱、學生甫由南洋來滬、至該校讀書、承審官問爾在捕房承認在公共租界公園內有某姓給爾反動傳單甚多、後來爾將傳單交與陳某、及巳經判決之李英等分發的、黃矢口不認、至此、由捕房將巳經判決之李英等案詰據李供黃霞前實有傳單給與民人分派的、陳振東等三人同供、學生等在該校讀書、不知傳單之事、且亦不涉何種黨派等語、中法官會判黃霞押候捕房查明實情再核、餘均無關、一併開釋、

江浙漁業會議昨日開幕

昨開預備會―今日開大會

江浙漁業會議、由江浙兩省政府籌備、業巳多日、專以討論漁業之各項建設事業、因中國對於漁業、向無人注意、漁民亦少團體之聯絡、惟藉極散漫極簡單之手續與方法、自營其業、故於國家稅收甚薄、而日本之漁民、常常侵入中國領海捕魚、我國政府亦不交涉、漁民之生計日感、國家之主權亦日漸損失、故此次江浙漁業會議、極爲重要、由兩省政府召集、凡屬與漁業有關係之團體、皆有建議權、期於此會將中國之捕漁事業、逐漸擴展、以裕民生、而挽國權、昨日上午九時、該會在肇浜路江浙漁業事務局議事廳先開預備會、計到該會各職員及漁民代表七人、惟此七代表、係各幫漁民自由舉出、直接到會、並未經江浙漁會八幫所產生、故由會令其重行推舉代表、限定江浙兩省、各舉一人、以便今日列席大會、茲將昨日會場情形、分誌如下、

▲開會秩序　（一）搖鈴開會、（二）公推臨時主席、（三）全體肅立、（四）向國旗、黨旗、總理遺像行三鞠躬禮、（五）主席恭讀總理遺囑、（六）討論議事規則、（七）公舉大會主席、（八）決定大會席次、（九）討論分組審査議案、（十）公推各組審査員、（十一）其他事項、（十二）搖鈴散會、

▲到會人物　農礦部特派員何恢禹、沈光史、財政部特派員黃端履、崔健雄、會員孫思麐、朱文鑫、吳毅、杜時化、孫祖訓、潘耀榮、程鵬、侯朝海、王文泰、吳覺農、龐和德、當由杜時化爲主席、陳天嘐紀錄、

▲討論事項　一、議事規則、經衆逐條討論、分別修正、議決修正通過、二、公舉大會主席、經衆以記名速記法投票選舉、結果杜時化爲八票、吳覺農七票、孫恩麐四票、爲最多數、當選爲本會議主席、議決通過、三、決定大會席次遵照本會議議決規則、以會員姓氏筆劃多少排定之、議決通過、四、討論分組審査會議暨公推各組審査員、經衆討論、以本會議議事規則、審査員係由主席指定、無庸公推、議決通過、五、討論江蘇浙江省政府報告、舉定主席姓名開會日期、並請隨時賜教代電稿、經衆討論、應同時代電呈報建設委員會、府政部農鑛部、上海特別市政府、議決通過、六、臨時報告水產學會各漁業團體及個人、函請開會時列席旁聽可否照准案、決議不得列席、祇准其旁聽、但須經本會議之許可、七、各江浙漁業團體呈報推舉代表出席人數、巳逾規定數目、擬於本日下午召集該代表等案、決議照辦、

▲職員姓名　該會組織就緒後、卽委定各職員、以資辦公、計秘書處、爲阮性宜、陳言、陸旬、陳忠範四君、招待處爲徐劭雋、陳忠範、阮性宜、陳言、程學強、陸旬、潘琅如、鈕國樞八君、庶務處、爲陸旬、程學強、潘琅如、鈕國樞四君、紀錄書記、爲陳天嘐、沈琴笙、沈國英、朱光裕四君、

▲組織大綱　第一條、本會議以討論漁業建設事宜共謀漁業之發展爲宗旨、在上海舉行之、第二條、本會議由左列各員組織之、一江蘇省政府特派委員二人、一浙江省政府特派委員二人、一上海特別市政府特派委員二人、一江浙兩省漁業事務局局長、一江浙兩省政府函聘漁業專家二人至四人、一漁商代表一人、一漁民代表一人至四人、第三條、本會議應議事項如左、一關於漁商漁民之保護事項、一關於漁場之分配及取締事項、一關於漁村漁民之編製調査事項、一關於漁民金融之救濟事項、一關於漁撈器具及方法之改良事項、一關於醃乾魚類及氷鮮魚類之設備事項、一關於魚類製造方法之改良事項、一關於魚類運輸事宜、一其他關於一切漁業建設事項、第四條、本會議會期定爲一星期、如遇必要時、得延長之、但至久不得過三日、第五條、本會議議決各案、彙交江浙兩省政府、會核施行、第六條、本會議經費、由漁業建設專款項開支、第七條、本會議議事規則另定之、第八條、本大綱由江浙兩省政府公布施行、

▲議事規則　第一條、本規則依據江浙漁業建設會議、組織大綱第七條訂定之、第二條、本會議會員席次、以姓氏筆畫多少定之、第三條、本會議由會員互選主席三人、組織主席團、輪流担任主席、主持本會一切事務、第四條、每日會議時間、定爲上午九時至十二時、下午一時至四時遇必要時、得延長或變更之、第五條、本會議須有全體會員三分之二之出席、方能開議、第六條、本會議議案、以出席會員過半數之同意決定之、可否同數時、取決於主席、第七條、凡會員發言須先起立報告席次、如有二人以上同時報告、由主席指定先後、依次發言、第八條、討論議案不得涉及本會議組織大綱第三條規定應議事項範圍以外之事、第九條、議案經詳細討論後主席得宣告討論終止、提付表決、一經表決、不得再就本議案討論、第十條、議事日程、及議案由本會議主席團先期編製、分送會員、第十一條、凡會員提出臨時動議、或提議變更議事日程、須有出席會員二人以上之附議、第十二條、凡議案有付審查之必要、由主席指定審査員若干人、組織審査會審査之、並於審查員中指定一人、負召集審査會之責、第十三條、審査結果、應送交本會議主席團、分別列入議事日程、第十四條、本會議會員、務須按時出席、如因事不能出席、應通知本會議主席團、報告會議、第十五條、本規則如有未盡事宜、由本會議議決修正之、第十六條、本規則由本會議議決施行、

尊重律師制度

律師公會致臨時法院函

本埠律師公會昨爲律師不加入公會而執行律師職務、與律師制度根本破壞、特函請臨時法院何世楨院長分別禁止、藉資整理、其原函云、「案查國民政府司法部公佈之律師章程第二十五條、律師非加入公會不得執行職務、貴院因承前會審公廨之舊、尚有未加入公會之律師、照常出庭執行職務、此輩律師既不照律師章程、亦不遵用公會之則、關於風紀德義、公費標準、出庭禮節、以及種種應守規章、皆非若輩所過問、遇有事故發生、主管機關無憑取締、儼然化外之人、足使中華民國律師章程根本破壞、本會爲尊重律師制度起見、在貴院盧前院長任內、卽經一再聲明、凡不加入公會之律師、應一律不准出庭、並迭呈江蘇省政府司法廳暨國民政府司法部轉行禁止如在案、奈盧前院長別有懷抱、迄不執行、茲貴院長秉承黨國使命、改革法院、具有決心、所有出庭中外律師名單、巳承抄交到會、合再重伸前請、所有單開各員中其莫應淮等四十四名（卽莫應淮）馮仲拔、錢承緒、鮑文、梁興業、費文品、周傑士、汪思濟、梁玉明、宋沅、黃宇平、張爲仔、施卓人、徐和卿、蔡醒卿、羅傑、顏明慶、鄭衛良、江宗泮、宋熊、毛潤棠、張孝琳、周延祚、沈鴻、李英魁、張香生、佘天休、趙之騤、陶保晉、李振霄、盛家良、唐豪、宋益吾、潘承業、潘家田、王運元、黃覺、李煜文、江鎮三、顧澂黎、彭啓琇、王良慶、徐夢鷹、吳國昌、均未加入公會、謝英伯等五名、（卽謝英伯、劉紹基、林鼎章、葉夏聲、王思默）業巳呈報退會、依照律師章會、均應禁止出庭、希貴院尅日分別通知各該律師、如具有律師章程所定資格、應卽迅速加入公會、再行出庭、如無律師章程所定資格、應卽永遠禁止、毋許混冒、（中略）事關維持法院尊嚴、法律系統、應請貴院切實贊助施行」等語、

詹紀鳳續任

司令部法律顧問

錢大鈞警備淞滬時、以司令部時向租界移提人犯、在在皆須法律手續、爰聘詹紀鳳律師爲本部法律顧問、錢氏調任江南勦匪司令後、新委顧問諮議等職、概移交新任熊式輝氏接收、詹律師之法律顧問職、熊司令以借重之處正多、仍請蟬聯、日昨巳另給委任狀、詹君奉委後、卽照常供職、

司令部第二次部務會議

淞滬警備司令部於上月念九日開第二次部務會議、出席人員熊式輝、賈伯濤、蔣贇、賴偉英、張弛、陳德釗、高登艇、熊永祿、丁偉純、主席熊式輝、紀錄王青華、甲、報告事項、主席報告略謂、今天開第二次部務會議、請諸位簡單的把過去一週間的工作狀況報告一下、各處均先後次第報告、乙、議決事項、一、全市各學校各公團及其他各團體、由政治訓練部詳細調查、（關於歷史地點組織內容負責人員）列表呈報、二、全警備區域各保安隊保衛團商團及其他武裝團體、由參謀處詳細調查、（關於歷史駐紮地點組織內容負責人員、）列表呈報、三、國民政府及各部政治分會各省各特別市政府等處、所出各種公報、其未送來者、由總辦公廳備函索寄、四、舉行總理紀念時、關於軍事方面者、由參謀處報告、關於政治黨務方面者、由政治訓練部報告、關於國際新聞由李處長報告、五、凡本部職員於總理紀念週時、每人須攜帶三民主義以便宣讀、六、本部各處處理公文、隨行隨辦、不得積壓致延時日、七、本部各處分送文件、宜規定一定之時間、由總辦公廳擬訂呈核、

木器業商協開會紀

上海特別市木器業商民協會、昨日下午開會員大會、到市黨部民訓會葉嘉興市商民協會沈仲英木器業工會余雲廷暨全體會員、主席盧鴻藻、司儀王峻嶺、記錄周墊鳴、行禮如儀、議決案如下、一、木器業工會代表余雲廷要求資本缺乏自行參加作工的店主是否可以加入工會、因不合章程（議決）否認、二、徵求會員案、甲、按照商民協會條例每會員二人介紹新會員一人、乙、徵得商民協會代表同意、組織臨時徵求特委會、並當場選出葛佐周林岩春等十三人爲委員、三、欠費案、（議決）限三天內一齊繳出、至於預定之參加國慶等案因時間關係、（議決）移交執行委員討論、

溺斃多命候法辦

上海特別市政府指令公用局爲、呈復會查浦江輪渡管理處公安輪拖船傾覆案情形由、會呈及附件均悉、此次公安輪拖船傾覆溺斃民命、殊深憫惻、察核來呈雖失事情因由於不可抵抗之災變、然駕駛人玩忽業務、咎無可辭、仰該局卽將該駕駛人送交公安局扣留、聽候法辦、該管理處主任事前顧慮不周、亦有應得之咎、並仰該局從嚴議處、其餘水手人等與此次失事有無關係、一併由該局查明議辦、至被難人民應由該局會同社會公安兩局從速妥議救濟辦法、呈復候核、並轉社會公安兩局一併知照、此令、附件存、

商界新聞

▲國慶紀念中之文明書局　南京路文明書局見於各界熱烈籌備國慶紀念、必須黨國旗及各種彩色花紙、特於日內趕製太批綢布紙大小黨國旗萬國旗及彩花彩紙并以低廉之價發售以示優待、又製大批黨國旗總理遺像等紀念徽章、以備各界舉行慶祝時佩帶、

▲神州大旅館先行交易　本埠四馬路浙江路轉角新開神州大旅館、自組織成立、卽着手自建六層洋房屋頂花園、鉅大工程近巳告竣、聞其種種設備極臻週密、一切均仿西式飯店佈置、器具全新、美麗精潔、而空氣流通、光線充足、着意於衛生之點、一洗污穢不潔之弊、屋址分南北兩部、南部巳裝飾蕆事、先行營業、北部則尚須有待、禮堂寬暢、足容二千餘人、富麗堂皇、得未曾有、房間中各設電話一具、任客打用、不另取費、現下各旅館之徵收電話費巳爲普通習慣、旅客每嫌麻煩、今該旅館能毅然革除、予人以莫大便利、殊易得到旅客之美感、茲悉業巳籌備齊全、定於夏歷八月二十八日先行交易、其電話號碼爲中央四六七六、

▲皮貨大會開幕有期　四馬路石路轉角維大綢緞局二樓皮貨大會、歷屆營業、異常發達、本屆定於古歷八月二十一日第三屆開幕、聞該會所派各採辦員、業巳陸續返滬、運到各口粗細皮貨萬餘件、光怪六離、無奇不有、誠爲無上之珍品、而定價極其低廉、想屆時必有一番熱鬧

徐式昌律師　白克路公平里五四號　電話中九八九〇號

吳之屏律師　西藏路平樂里九八號　電話中七六二一號

韓作梯　吳國昌　大律師　事務所浙江路北京路口保康北里五〇三號　電話中五四一七號

張志讓律師　寓西門路西成里沿馬路一八一號　電話西二二五三

孟長泳律師　寓法租界西愛咸斯路中甘世東路興順東里十號

徐以桐律師　圓明園路十一號　電話中三百九十三四號

王成穀律師　事務所臨時法院對面文監師路一三二號　電話北四三三二一

楊景斌律師　事務所法租界霞飛路一八〇號巡捕房斜對面李梅路口　電話中央六四三七號

胡遠駿律師　事務所老西門外大吉路牌樓路永慶里十六號捷東安徽英山　南市電話八六六號

陳文照律師　事務所愛多亞路三十八頭三洋涇橋東首　電話一九七四七號

譚辛震律師　事務所山海關路一百五十一號　電話西第四千另六號

錢保鏡律師　事務所上海西門外中華路泰亨里　電話南市一三四九

周域律師　事務所上海小西門江陰街樂盛里四號

胡詠德律師　事務所北京路一百號鹽業銀行四樓　電話中央七一四七

杜學文律師　事務所圓明園路十七號二樓　電話一〇九三六號

秦聯奎律師　白克路逸民里五三六號　電話西四七四八號

沈鏞律師　總事務所英租界北京路九六號四樓　電話中央七〇二八

吳邁律師　英界靜安寺路跑馬廳對面同福里一五七　電話西五八三三

梁伯華律師　北浙江路福吉里七一七號　電話北九四四號

瞿鉞律師　事務所在（跑馬廳）張家浜梅白克路M十七號　電話西二三三號

江容律師　北京路九十六號中央信託公司二樓　電話中央五五五五號

汪鳴豫律師　總事務所法租界貝勒路十六號　電話西一三二四二號

汪承寬律師　事務所小西門外學濟里口　南市電話一二五九

駱通律師　事務所英租界同孚路華順里六二〇號　電話西六五八七

龔同元律師　總事務所上海老西門冬青園路寶昌里十五號

盛振爲律師　事務所北京路八十九號三樓　電話中央九六九九號

查人偉律師　事務所愛多亞路三六號　電話一六六六〇

董慶餘律師　事務所暫設法租界豐自邇路仁昌里二十二號

汪有齡律師　事務所靜安寺路西摩路靜安里六七三　電話西四八六五

凌光謙律師　事務所北蘇州路四二丙　電話四一六二

殷士傑律師　王維楨律師　南事務所上海大東門內肇嘉路一六九　北事務所新閘路辛家花園十　電話西六七七九

俞祖芬律師　事務所西門冬青園路八號

戴成祥律師　事務所愛多亞路三十八號　電話中央六二二九三

姚文壽律師　事務所上海西門壽祥里三十一號

魏炯律師　事務所河南路一八三號　電話中八五〇六

吳寶地律師　事務所小南門外趙家灣五號　南市電話一另一五號

詹紀鳳律師　住址白克路大通里　電話三一六九四

陳霆銳律師　博物院路二十號　電話一二一七四號

巢堃律師　事務所愛文義路五十三號　電話西四六三一號

毛鳳五律師　事務所白克路侯在里七四號　電話四八八二號

鄭天錫律師　事務所博物院路念二號二樓　電話中央一三八二三號

黃辰言律師　事務所上海圓明園路十一號　電話中央三五三三號

徐炳成律師　事務所白克路西蘭康里　電話西四〇三八號

吳光鼎律師　事務所山海關路西小定里二五一號　電話三四六一四

湯應嵩律師　事務所小南門外小九華街商會衙衛第十二號　南市電話二百七十號

莊曾笏律師　事務所四川路一百十二號　電話中央六一四二號

顧兆熊律師　事務所上海老西門泰亨里七號　電話南市一三四九號

陳兆祺律師　事務所小西門外學濟里口　電話南市一四〇〇號

蔡倪培律師　沈兆九律師　施慶華律師　事務所派克路益壽里東口　電話西二千九百七十二號

湯有爲律師　事務所海甯路天保里十二號　電話閘北一百念號

黃選璋律師　唐慎坊律師　唐慎培律師　事務所靜安寺路跑馬廳同福里二五九號　電話西六五三四

張驥律師　事務所江西路江蘇銀行對面　電話中央九六二五

張德欽律師　范者生律師　事務所四川路二四一號　電話二九七三

丁正鈞律師　事務所圓明園路八號

旭昇醫院

發明治淋新法

敝院長愛知醫學士陳旭昇去歲發明電波化學治梅
備後無論新舊淋濁皆能迅速治愈絕無痛苦淋濁諸
君倘經各方治療無效者局來一試如有確實店保可
於愈後付款以示信用此外聘有張一士醫師顧玢女
醫師襄理醫務對於內外各科產婦人科皆忠實處負
醫治
院址跑馬廳四馬路口　電話中六一五三　掛號啓資

廣東分號蓬萊閣

包好大便下血丸

此丸專治新症老症一服見功二服斷尾在粵分送多年久蒙社會歡迎藥到病除係治下血專門藥暫取回工料每服大洋伍毛
東七浦路蓬萊閣啓

男女老幼 康健法

男子先天不足・病後失調・精神萎頓、思想遲鈍・生殖無能・遺精夢洩・服自來血後・補血生精・百體壯健

婦女產後血虛・血淡如水・面色萎黃・頭暈眼花・怔忡失眠・處女月經不行・時期先後・服自來血後・補血療虛・增加體力・

老人精神衰敗・生活萎縮・腰疼背痛・夜不安眠・血色不和・手足僵硬・服自來血後・補氣行血・返衰爲壯・

幼兒身弱骨軟・乳養不良・血虛脾薄・面色青白・肚現青筋・腹脹如鼓・服自來血後・調和營衛・助長發育・

▲自來血 大瓶二元 小瓶一元二角

美容霜

化妝品之巨擘

美容霜爲化妝之上乘品・其特殊功效・妙在搽於皮膚・即起化學作用・與皮膚相融合・不著絲毫痕跡・其質細而潔白・其香清而優越・妝淡抹・各盡其妍・男女常用・儀表非凡・

上海四馬路五洲大藥房發行 ▲分店天后宮橋 分店北四川路

(各埠分店及各大藥房均有出售)

上海地方法院

▲布告 ▲爲布告事本院招用錄事報名達五百四十餘人業經審查准予應考者計一百另四人不及函知爰將姓名登諸報端定期十月六日正午十二時至二時借金神父路打浦橋上海法政大學考試錄取後另行公布仰即知照特此布告(計開)沈寧孫範馬範孔金波蔡志寧馬滄孟九皋張志修陶正鴻吳之徐鱗餘金曾瑞沈長新沈元曾趙象春易浦雲朱元熙劉醉初賀鈸陳江葉瞻范崇德劉省三馬孝良袁志匡徐世青朱玉齋陳秋槎稍山壽許逸孚施宏深葛春霖胡祥華睦韋祺沈叔屏丁松森陸正我陸用瑜朱從之龔復衞毅潘澤民鄒紹樂吳毓樂劉定中錢克明王家楨方贊之劉清源劉才甫王河賢秦懿生王新民丁兆鏞陳又新張鑑淵黃百熾朱愼衆虞濤夏衡如賈醒亞姚淦鮮陶祥雲孫堯庭易貴珍陸鎮陸君翼陸忠賢汪德驥文忍庵吳紹虞譚振一宗攢緒周飛鵬孫志清丁瀾鄒灼廷王叔琴蔣志中歐陽勃佛延詁鄧南雲曹澤民童汝芳金忍之劉熙明亢國鈞姚醒年周植保達中陳秉鈞王宗濂丁念慈何邁章沛霖黃鑑王庶蕃陳宗孟賈文達馬賓庭曹謙羅炳文唐在田喻嶽朱詠庠郁銘先共一百零四名

▲爲佈告事照得本院執行章鼎臣與葉屑伯抵款一案業將債務人葉屑伯所有坐落上邑二十八保二區十併十一圖署字圩七百八十三號沈文利戶則田一畝九分七釐(十名漏西陳家渡周太陽廟沈家塘南面)實施查封在案嗣後債務人對於該不動產如有與第三人爲買賣行爲或設定其他權利者一律認爲無效特此佈告中華民國十七年十月一日院長楊肇熉

▲民事批示 ▲一件丁水亭等爲媳推逃聲請備案由狀悉此批 ▲一件華本誠聲請銷案由狀悉准予銷案此批 ▲一件劉晉錢聲請執行由狀悉查此款已據交案仰於十月五日下午二時來院具領此批 ▲一件曹運生聲請銷案並給領查封費用由狀悉准予銷案並仰於十月二日下午二時來院具領此批 ▲一件劉淑森請領銀洋由狀悉查此款前據聲請前來當給批示定期給領在案乃該民屆時並未來院請領殊有未合仰於十月二日攜證來院領取毋得違誤此批 ▲一件張運發請求包森和執行由狀悉查本案和解筆錄載明包森和承認俟張運發對王根記起訴能證明王根記無力償還時願代償還等語現在該聲請人尙未對主債務人提起訴訟則主債務有無償還資力無從知悉所請向保證債務人執行之處礙難照准此批 ▲一件鐘林寶請領田單及案款由狀悉仰於十月五日上午九時來院具領此批 ▲一件蔡炎生聲請銷案由狀悉准予銷案此批 ▲一件姜綬梅請派吏執行遷讓並發還證物由狀悉查此案早經執行完畢如果屬實亦應依法另行起訴以憑核辦所請執行之處礙難照准存案證物仰於十月五日上午九時來院具領可也此批 ▲一件林霖波聲請查封備抵由狀悉已續傳訊追矣仰即知照此批 ▲一件黃金氏請領案款由狀悉仰於十月五日上午九時來院具領此批 ▲一件黃紹茂聲請銷案由狀悉准予銷案此批 ▲一件楊景和聲請分別銷案執行由狀悉顧氏部分准予銷案餘候飭傳訊追此批 ▲一件尤子擁聲請執行由狀悉候飭傳訊追此批 ▲一件徐以桐聲請執行由狀悉候飭傳訊追此批 ▲一件郭順興請追餘款由狀悉候續傳訊追此批 ▲一件瞿洪訓請執行餘款由狀悉已續傳訊追矣此批

▲民事判決 ▲一件判決王子廷與董振龍等借欵涉訟一案(主文)董振龍應還原告本銀二千兩利銀四百卅二兩又自本年陰歷六月二十六日起至執行終了日止本銀二千兩計算之每月一分二釐利息董振龍如無力償還時由孫鶴年負代償之責訴訟費用由被告等負擔 ▲一件判決史李氏與曾德富衣飾涉訟一案(主文)被告應償還原告洋九十八元訟費由被告負擔

▲刑事判決 ▲裁決周志福自訴石正元誣告僞證一案(主文)自訴駁回 ▲裁決濮阿人國凌鄭氏毀損提起抗告一案(主文)抗告駁回

▲公示送達(全文在本院揭示處公佈) ▲一件朱王氏等與溫成子等因解除婚約涉訟案件本院定于十月廿九日上午九時爲公開審理日期除選任律師胡遠驥爲該被告溫成子特別代理人外仰該被告遵期到院辯論毋自延誤特此公示送達右仰被告溫成子知照 ▲一件決定嚴源木號店東等與姜順昌因匯欵上告案件(主文)上告駁回上告訴訟費用由上告人負擔右仰被告嚴源木行店東陸寶成葛賓賓錢近水周南山知照

上訴院

▲刑事判決 ▲一件許開福因盜匪上訴一案(主文)上訴駁回

臨時法院

▲民事判決 ▲一件楊錫亭與丁長記等因欠欵欠租返還租地涉訟一案(主文)丁長記應清償原告欠欵一百元並自十六年舊歷八月初九日起至執行終了日止週年一分之利息又應清償原告欠租五百二十元(自去年八月起)被告等應於兩個月內將向原告租得英册道契八六八二號之地交還原告訟費由丁長記負擔 ▲一件徐昌施宗甫與言茂源因欠租涉訟一案(主文)被告應清償原告租金二百六十九元一角三分並負擔訟費 ▲一件陳廣德與張聚五等因欠款項涉訟一案(主文)張聚五應清償原告洋五十元並負擔訟費原告對於張同泰之請求駁斥 ▲一件黃金成與陸偉文因貨欵涉訟一案(主文)被告應清償原告洋四十五元並負擔訟費 ▲一件顧泰王九如與張乾元等因返還木器及賠償涉訟一案(主文)張乾元應返還原告紅木茶几十二件香紅木欄几一副廣漆圓台面一只冲紅木灘當排椅十二只瓷花瓶一只紅木洋式寫字檯二只紅木洋式寫字椅二只麻栗帳箱二只冲紅木綉櫃一只掛鏡一面紅木籐背洋椅四只紅木長茶几二只紅木八仙一只紅木洋式衣架一個紅木掛屏四條並賠償原告銀一百元原告其餘之請求駁斥訟費由張乾元負擔 ▲一件錢氏與陳老五等因欠款涉訟一案(主文)陳老五應清償原告洋一百六十元並自十六年陰歷十一月初六日起至執行終了日止按月一分之利息如不能執行應由倪瑞寶代償訟費由陳老五負擔 ▲一件張友聲與蔡漢光因欠租涉訟一案(主文)被告應清償原告洋一百二十四元五角六分並負擔訟費 ▲一件陳劍秋與滕雲生因欠欵涉訟一案(主文)被告應清償原告洋一百一十元並自十四年十二月二十日起至執行終了日止週年一分二釐利息訟費由被告負擔 ▲一件光明製造電器水瓶公司與張德興因欠貨款涉訟一案(主文)被告應清償原告洋一百另二元三角五分並負擔訟費 ▲一件兼福棠與何虞麟因貨款涉訟一案(主文)被告應清償原告洋二百五十四元並負擔訟費 ▲一件求新公司與林昌椽因價款涉訟一案(主文)被告應清償原告銀三百二十二兩五錢並負擔訟費 ▲一件品珍號與邱橘農因貨款涉訟一案(主文)被告應清償原告洋三百六十元並自本年八月二十三日起至執行終了日止按月八釐之利息訟費由被告負擔 ▲一件胡明記與陳壽萱因債務涉訟一案(主文)被告應償還原告洋五百元及自民國十七年陰歷正月十二日起至執行終了日止按月一分之利息訟費由被告負擔 ▲一件卞壽安與袁德泰因債務涉訟一案(主文)兩造傳未到案訴訟註銷訟費由原告負擔

▲民事批示 ▲一件謝贊慶即阿寶請交保出外候訊由狀悉本院本係諭令該具狀人交一千八百元現洋保仰如數呈繳當予以釋放此批 ▲一件朱鳳林滙陳調解經過情形由狀悉兩造具徵委曲調解煞費苦心深堪嘉尙本案業經諭令在外和解仍望仰體先人創業艱難維持家庭和平賡續前議勉力調處除將來狀飭送朱希白等閱看外仰即遵照此批 ▲一件圖拉孝皮娜爲訴實利高夫案請求註銷並發還保銀由狀悉案准註銷保證金三百元并准具領此批 ▲一件方薛方爲方培卿遺產涉訟一案聲請撤銷由狀悉案經和解應准撤銷此批 ▲一件陳佐唐爲與姚鶴輝欠欵一案聲請撤銷由狀悉本件准予銷案此批 ▲一件李漢章爲與森昌木器作欠欵執行一案聲請給領由狀悉准將債務人繳案洋二十四元九角一分給領完案此批 ▲一件史鶴鳴爲與華民烟草公司欠欵執行一案聲請給諭拍賣由狀悉聲請照准此批 ▲一件梅福亭爲訴劉長生貨欵由聲請撤回訴訟由狀悉准予撤回訴訟此批

▲刑事判決 ▲一件總捕房訴趙義賴等強盜私藏軍火寄藏贓物等案(主文)趙義賴犯持械侵入強盜一罪處徒刑十四年褫奪公權終身朱莊席五犯持械侵入強盜二罪每罪各處徒刑十年褫奪公權終身朱殿義犯持械侵入強盜二罪每罪各處徒刑十五年褫奪公權終身應執行徒刑十五年褫奪公權終身胡水貴犯持械侵入強盜一罪處徒刑十年褫奪公權終身楊一平犯持械侵入強盜二罪每罪各處徒刑十年褫奪公權終身應執行徒刑十五年褫奪公權終身常言清犯私藏手槍子彈一罪處徒刑三年趙周氏犯寄藏贓物一罪處徒刑四年手槍子彈及無主贓物均沒收之 ▲一件沙昌林訴葉耀棠侵占一案(主文)葉耀棠侵占之所爲處徒刑一年唯予緩刑三年 ▲一件張云建訴俞順甫竊盜一案(主文)俞順甫開釋 ▲一件王佐欽訴王三珠竊盜一案(主文)王三珠竊盜之所爲處徒刑三個月原贓發還失主具領 ▲一件王榮春訴周阿福竊盜一案(主文)周阿福竊盜之所爲處拘役五天 ▲一件總捕房訴潘富生私帶烟土一案(主文)潘富生私帶烟土之所爲處罰金一百元烟土沒收之 ▲一件匯山捕房訴王漢卿私帶烟土及行賄一案(主文)王漢卿私帶烟土之所爲處罰金二百元行賄之所爲處徒刑六個月併科罰金二十元合併執行之烟土及賄洋沒收之 ▲一件滙山捕房訴王阿三等賭博一案(主文)王阿三聚衆賭博之所爲處徒刑三個月併科罰金五十元賭具沒收之鄔阿友開釋林阿海不到保洋十元沒收之杜如松虞友元徐禮爲張阿九侯信根賭博之所爲各處罰金八元 ▲一件匯山捕房訴吳小五子賭博一案(主文)吳小五子以賭博爲營利之所爲處徒刑三個月併科罰金二十元賭具銀洋均沒收之 ▲一件英婦卡司蘭訴韓光海搶竊一案(主文)韓光海搶竊之所爲處徒刑一年另六個月(十月一日)

費席珍律師代表張笑漁君聲明遺失仁濟和保險公司息摺啓事

頃據張笑漁君聲稱伊父購有仁濟和保險公司股票五股執有第一萬七千二百八十一至八十五號兆記戶名股票及息摺各一份官游北平時將該息摺遺失尋找無着除由伊父致函仁濟和保險公司聲明遺失外請代登報聲明如有人拾得該息摺者作爲廢紙此啓

曹文錫緊要啓事

鄙人民國十年與杜月英自由結婚後詎料該氏淫蕩不羈大膽妄爲背得殺道屢據規諫有侮辱婦道殊屬吾曹氏門族無法相想已依託劉相大律師全權離婚異外向法院起訴請求該氏行及外法登報後一切私人往來自戚友處概不承認特此通告

失竊莊票

今失竊仁亨莊第一萬二千三號二百五十元八月廿六期莊票一紙除已向該莊掛失外特此登報聲明如有人拾得作爲廢紙

義隆號啓

遺失莊票

今敝司在途遺失第一萬一千八百六十號十月期計洋三千元民新申莊莊票一紙除向該莊掛失外特此登報聲明仰各寶號切弗收用

義生莊具

德生昌源記啓事

敝號於五月間重新組織添造房屋今已工竣開張名德生昌源記從前舊帳概與新號無涉特此聲明

楊國樞律師代表英商祥茂洋行警告民利銀公司

啓者貴公司租賃敝江西路第四十四號B字房屋自十六年九月份起至本年八月份止共結欠房租洋七百四十兩計…如數理楚否則將房內所有器具拍賣抵償仍須向貴公司追索幸勿自誤爲荷

忍心脫離須亟聲明

寡媳錢氏鱗念內子於七年前來歸於茲十年日與我全家相處…特此聲明

中醫 朱庚生

專治咽喉兼內外科以及花柳毒等白濁橫門疳疗 醫寓虹口 上午通診 下午二時至 電話北四五三二號

住宅地皮出售

茲有住宅洋樓一所計地四畝餘坐落天津英租界又皮地一塊坐落天津又一塊…如欲購者請向上海海格路接洽

遺失聲明

前由上海吉安公墓發給第七號第八號墓地認證書二紙不慎遺失除向公墓掛失另給外特此聲明作廢 英租界白克路九十號 鄭邦彥啓

欲購科學合光之眼鏡請至……

光華眼鏡公司

驗光整確 品質精良 樣式新穎 價格從廉

南京路大慶里口 電話中九六八六號

上海臨時法院公示送達

爲公示送達事查張松林與毛小金因離異涉訟一案因被告所在不明文件無從送達現本院定於十月廿三日上午九時三十分爲公開審理日期合將該被告應收傳票及訴狀繕本依法公示送達仰該被告遵照依期到院辯論並提出辯訴狀毋自延誤特此公示送達

計發傳票一件 訴狀繕本一件

右仰被告毛小金知照 律師曾耀先

上海租界臨時法院公告

案據林炳章聲請人之祖父林美香於民國六年九月十五日故世立遺囑有英册第七千三百五十八號道契(通和洋行掛號)計地九分四釐係林美香遺產按律聲請人之故祖父林美香遺產應由聲請人執管理合狀請准予公告期限滿後給諭執管等情爲此登報公告如有人反對林炳章執管上項遺產者限於自公告日起二十天內來院呈候核辦逾期即准給諭管業特此公告 中華民國十七年九月十一日 金子康朱希雲律師錄登

百齡機屢試屢驗

▲胃呆者試服三天胃口開而飯量增多

▲乾隔者試服四天大腸潤而大解有序

▲失眠者試服五天腦力強而心安睡

▲腎虧者試服半月內腎強而筋骨舒泰

▲衰老者試服二月足力強而本元恢復

▲血虛者試服二月氣血旺而面色紅潤

▲不孕者試服百日卵子強而一索得男

▲疲勞者試服十天精神足而力勝繁劇

價目 大瓶二元 小瓶一元

上海愛多亞路九福公司總發行 ▲國內外各大藥房均有出售

容顏、係可稱的了，怎麼采能動郎君十二分的愛呢？皆因我的頭髮，枯而黃織，你們若與我有同病，請常用那雙妹老牌生髮油，可保你頭髮，定黑如漆而鏡了。

老雙妹牌油

價目 大號每瓶六角 二號每瓶三角六分 三號每瓶二角四分 四號每瓶一角二分

本行設立三十餘年各省均設分行 各埠洋貨店均有發售

廣生行有限公司啓

教育

總理遺囑

余致力國民革命凡四十年其目的在求中國之自由平等積四十年之經驗深知欲達到此目的必須喚起民衆及聯合世界上以平等待我之民族共同奮鬥 現在革命尚未成功凡我同志務須依照余所著建國方略建國大綱三民主義及第一次全國代表大會宣言繼續努力以求貫徹最近主張開國民會議及廢除不平等條約尤須於最短期間促其實現是所至囑

羅家倫就清華校長

宣誓就職典禮詳記

久已任命遲未就職之國立清華大學校長羅家倫氏、於前二日來平、曾一度來校、本日（十八日）上午一時半在本校大禮堂行宣誓就職典禮、全校教職員學生、連同中外來賓、約八百餘人、來賓到者計國府代表周震麟、北平政治分會代表徐實璜、董事會代表余同甲、美國公使館代表巴克納爾 Buck-nell、平津衛戍總司令代表朱綬光、市黨部代表谷正鼎、市政府代表陶履謙、北平外交處長祁大鵬、及新任董事徐零登等、由教務長梅貽琦主席、行禮如儀、靜默一後、由梅氏致詞、略謂今日歡迎羅校長、含有兩種意義、一、慶祝本校改換局面、由「清華學校」一變而爲「國立清華大學」、實有慶賀必要、二、歡迎新校長就職、旋即請羅氏宣誓、由國府代表周震麟監誓、誓詞爲「余誓以至誠、謹守中華民國教育宗旨、謀造成國立清華大學學術獨立發展之一主要基礎、以完成建設新中國之使命、必遵廉潔、務去浮濫、如有或違、願受黨國最嚴重之制裁、謹誓」、誓畢、即由

來賓演說

國府代表周震麟演說、略謂今日爲國立清華大學羅校長行就職典禮、本人代表政府與諸君相見、榮幸之至、清華大學基礎、在北平各校中殊爲特別、歷年畢業學生、成績甚佳、留美回國者爲國效力亦甚多、羅先生在本黨工作極爲努力、大學院派羅先生來此、對清華要圖發展、並予諸君以成功的幫助、現在已至建設時期、三民主義之完成、全賴一般青年、故必在校努力讀書、然後始能担任國家建設之大責任、總理隨處運動學生、隨處求青年求學、現在中國不過形式上統一、至精神統一、前途殊爲茫遠、蓋精神事業、全賴學問、青年應求學、國家始有進步、學生在校讀書似與政治無關、然讀書時應隨時持革命精神、在校讀書能努力、將來亦必能爲國服務、軍事時代、革命軍人、努力軍事、致盡教育、則無需及、如將來軍事告一段落、對於教育、即應加以重視、服務爲將來之事、在校應服從校長及教授、法國當歐戰時、雖槍砲穿屋、尤不斷絃誦、其精神實應欽佩、現在不能專當空議、希望各位讀書時讀書、服務時服務、各盡厥職、敬祝諸君前途遠大、

周氏演說畢、由各處代表相繼演說辭長不錄、

校長演說

來賓演說畢、羅氏即演說、略謂此次來清華、并非爲做校長而來、實抱爲中華民族有些許幫助之志願而來、發展清華計劃、甚難在此短時間說明、但上有數原則、即一、現在中國辦教育、先問民族需要何在、此并非爲狹意的功利主義的、實際問題甚重要、中國文化在學術上之重量如何、供獻如何、此皆爲民族生存不可少者、如實際問題不解決、將來永無希望、二、視學校已有之基礎如何、一方而改辦大學、對於舊有基礎、亦應顧及、合則留、不合則去、三、環境上供給吾人研究之方便、亦不能抹殺、如北平方面研究生物及歷史皆有相當之便利、即其顯例、國民革命之目的、在求中國民族之獨立、自由平等、如學術不能沾平等地位、則民族之獨立、亦不能永久、欲達此種目的、亦有數種方法、

（一）○○○清華廉潔化。清華是肥缺、是優差、故易腐化、倘不廉潔、如何能對國人之血汗、及友邦之爲意、對用費浮濫、應聯合全校人士監督之、本人以宣誓之方法定廉潔之標準、以後賬目一月或兩月公佈一次、

（二）○○清華學術化。造成爲中國學府、中國民族學術之策源地、以往中國之學術、皆過借貸生活、毫無獨立精神、如將來獨立後、不獨能自己用、亦能供他人之用、欲達此目的、即應注意以下諸點、一、本國學者集中不當有派別之分、二、柴聘外國學者、爲本校員生之幫助、三、自己有熱心向學之教授及同學、

（三）○○○清華平民化。一般人對清華皆因爲貴族學校、此誠爲一種錯誤、總之、此後清華生活應平民化、

（四）○○○清華紀律化。有組織之民族、應有紀律、急公好義、勇敢、簡潔了當、皆爲好精神、此後應當注意及此、以上諸點、所包括既大、又不具體、如大家能努力合作、敢信於最近之將來定有相當成績云、會散後、全體學生及來賓攝一合影而散、

湘教廳長委任張炯

昨日就職

長沙通訊、湖南教育廳自張定辭職後、省府電保趙恆、陳容、黃士衡、張炯四人、呈請中央圈委，茲悉中央已委任張炯爲湖南教育廳長、同張廳長定於十月一日就職云、

中大嚴切解決 阜甯教育控案

中央大學、嚴切解決阜甯教育控案、訓令阜甯縣長與教育局長文云、爲令飭事、前據阜甯縣黨務指導委員會電控該縣教育局長勾結腐惡份子壓迫教育界同志一案、暨該縣教育局全體職員電控縣師學生劉于僑等求位未遂、聚衆搗打局長遊街一案、業經令飭本大學視學易作霖併案徹查在案、茲據查明呈復前來、據此查田昌龔等控告局長、阻撓登記、行爲反動、係摭拾傳言、不根事實、既無證據、何能故入人罪、田昌龔應予申斥、縣師畢業生糾衆脅迫辱侮局長、查明屬實、應由該縣會同該局擇滋事首要、酌量情形、先行停止教師一年或二年、並予拘訊、依法嚴辦、以儆效尤、該縣長目擊肇事諸人、擁局長入署、不即扣留、聽候懲辦、迨龐委員查復呈支到署、處處爲肇事諸人開脫、殊有未合、應予申戒、龐鹿門查復不實、併予申斥、該局長於用人方面、殆亦有非是、姑念疏虞之處、事出無心、仰即力圖振作、以期改進、省師學友會、縣師學友會、區立學校聯合會等、本非法定團體、經供個人攻擊、應一律解散以息爭端、欠繳大學灘租金、應即限期嚴追、該局編輯月刊專員、應即裁撤、由他員兼任、會計員賬理不明、應予矯正、至該局長赴京開會、及參觀江浙教育一節、經呈報有案、應予免議、合行抄招原報告書、令仰該「縣」「局」長遵照、並具報備查、「該縣長應知辦理教育、負責至巨、本大學將以處理此案結果爲考成根據、毋稍瞻徇、是爲至要」、

清華新設施

二十四日北平通訊、清華自改組爲「國立清華大學」後、校內種種設施、因校長尚未來校就職、以是停頓、刻校長業已就職、對於校務、進行不遺餘力、茲就記者連日採得該校各方面新聞、分校務、教務諸方面述之、

校務方面

▲（一）第二次招生 新校長未就職時、即決定第二次招收男女學生及轉學生、刻已於二十一日起在北平北京大學三院開始報名、二十九日考試、新舊生約在十月十一日開始上課、聞新生報名者頗爲踴躍、

▲……祕書教務兩長聘定 按該校最近之組織條例、校長之下、設祕書及教務長各一人、由校長聘請、刻已聘定馮友蘭爲祕書長、楊振聲爲教務長、記者按、馮、楊二氏均北大畢業生、最近俱服務於燕京大學、馮治哲學、楊則爲著名小說「玉君」之作者、

教務方面

▲……各系主任聘定 該校新條例、各系主任、亦由校長聘請、茲將已聘定之各系主任列後、計政治系爲吳志騫、前陳友仁之祕書長、經濟系爲陳總、化學系爲高崇熙、物理系爲葉企孫、工程系爲周仁、生物系爲陳楨、教育心理系爲唐鉞、歷史系爲朱希祖、西洋文學系爲王文顯、

▲……新聘教授 除原有教授外又添聘燕樹棠、浦薛鳳、王化成爲政治系教授、陳錦濤（前財政總長）唐有壬爲經濟系教授、吳正之爲物理系教授、其他各系亦擬加聘新教授、並聞校長羅氏尚擬自兼「西洋近百史」功課云、

學生方面

▲……組織消費合作社 該校原有「售品公社」一處、係全校師生合組、同學以該所售貨價貴、因是不滿、曾請該社收歸學生自辦「消費合作社」、刻消費社已組織就緒、學生全體皆爲社員、每股三元、全校教職員、工友皆得爲社員、該社已於前日（廿一日）開始營業、

▲……對九校讀書運動發宣言 學生會對九校讀書運動、極表同情、當經議決、發表宣言、藉示援助之意、

▲……抵制順天時報 該校學生會、於濟案發生後、即寄發宣言並專函、勸介各界勿再訂閱順天時報、刻以北平各界對抵制該報工作不遺餘力、該校地處西郊、只能在西郊一帶工作、曾經學生會議決與燕京大學合作云、

徐公橋 鄉村改進會

▲秋季大會

中華職業教育社在徐公橋試辦鄉村改進事業、歷有年數、頗著成績、九月三十日、召開秋季村民大會、除該社江問漁楊衛玉秦翰才諸君列席外、並到上海職業指導所潘仰堯、江蘇省農民銀行過探先、王志莘、金陵大學徐仲迪、崑青嘉鄉村師範沈佩韋、嘉定武村改志社武鑑衡、青年會農村服務處鄭維唐希賢等、上午先與該地人士開一談話會、討論今後進行事宜、午後二時、即振鈴開會、農友到者二百餘人、行禮如儀、先追悼已故之鄉村教育專家趙叔愚君、全體肅立、靜默三分鐘、由徐佛適君報告趙君略歷、及對於徐公橋鄉村改進事業規畫之熱忱、次由該地駐辦鄉村改進事業之楊懋青君報告半年來工作情形、江問漁君演講改進農村旨趣、過探先、王志莘演講消貨合作辦法、又有沈佩韋、潘仰堯、武鑑衡、唐希賢等、相繼演說、演說畢、村民代表蔡望之君致謝辭、最後有該地中心小學及陸景小學學生、表演遊藝、頗饒興趣、觀衆鼓掌不止云、

改革公牘

▲暨大籌備講習會○○○○

國立暨南大學校長鄭洪年氏、前長交次時、曾組織公牘改革研究會、於文書界發生些許影響、祇以當時社會習慣、牢不可破、故改革力量、未甚充實、國府奠甯後、葉楚傖同志曾有提倡文書革命之說、頗博輿論同情、然設會講習、尚不多觀、茲鄭氏擬就暨南大學內、籌辦一公牘改革講習會、邀請當代文書界領袖來校用科學方法、訓練各部在職人員、已屬南洋通訊記者李邦棟君起草組織、李君曾辦理環球中國學生會、及東南大學文書事宜、對於公牘方面、富有研究、該會組織內容、聞鄭氏亦指定祕書處各課一人、教務處二人、圖書館二人、校紀委員會、訓練處、南洋文化事業部各一人、均由主管保薦、以中文有根柢而曾畢業中學以上者爲合格、此外女生指導員莊志識、吳淑嫻、女職員梁漱玉、俞大栩等、均在指定學習之列、又選拔在校肄業國學優秀之學生數名加入、第一屆訓練以四星期或六星期爲限、如各行政機關賚遣人員來學、亦極歡迎、李君草擬之組織全文、俟探悉再誌、

于右任墨蹟 贈蘇州美專

中央執行委員于右任到蘇後、瀏覽各處名勝、於二十九日午前偕同伴三人到滄浪亭美術專門學校參觀、當出職員張宜生等招待遊覽張君即請題書墨蹟、乃寫「松風流水天然調、抱得琴來不用彈」二語、以贈美術專門學校、留爲紀念、書法極雄勁云

體育

樂華球隊威震異邦

▲賽七次四勝二負一和○○○○

▲勝十七球負十一球○

▲李惠堂…獨得七球○

名聞中外之樂華足球隊、應菲律賓馬尼拉華僑巨商林珠光君之邀、於九月二日由余衡之率領隊員、赴馬尼拉比賽、轉戰異邦、輒獲勝捷、備受友邦人士及祖國僑胞熱烈之歡迎、每當比賽時、任憑對方舉動野蠻、而樂華隊員雖身受重創、亦皆忍怨忍痛、繼續終了比賽、完成原定秩序、而不以此介意、此種仁俠精神、尤爲各國人士所稱崇、實爲吾國增光不少、計在馬尼拉比賽六次、勝四次、負一次、和一次、其中尤以三對一勝馬尼拉選手隊爲榮、因該隊實力、較去年在吾國上海舉行之第八屆遠東運動會之菲隊爲強也、樂華在菲比賽完後、即於九月二十八日乘加拿大凱旋返滬、途經香港、又得素負盛名之華南足球隊比賽、樂華因舟車勞頓、不幸以一與三之比敗北、此九月三十日事也、此次出征、共賽七次、除失敗二次、和一次外、餘均獲勝、計勝球十七、負球十一、李惠堂勞苦功高、獨進七球、餘如戴麟經陳虞添各進三球、陳秉祥二球、徐煥明與陳鎭和各一球、茲錄歷次比賽結果如下、

日期	對方手	結果	優勝者
九月九日	馬尼拉選手隊	三比一	樂華
十二日	聖佩達大學	○比○	和局
十六日	聖托瑪斯大學	三比二	樂華
十九日	國立大學聯隊	三比二	樂華
二十一日	非業餘體育協會	二比三	菲隊
二十三日	聖佩達大學	五比○	樂華
三十日	南華體育會	一比三	南華

市一體育場 九月份運動概況

▲本月運動人數二九五四八人……每日總平均爲一○五五人○○○○

上海市公共體育場、九月份開放二十八天、按本月份各部運動概況、略錄如後、一、男子部、組織業餘雙打網球競賽會、計賽四十五次結束、足球、籃球、小足球等比賽、共有三十組、（六十隊）九月十三日健民足球隊和健民籃球隊組織成立、二、婦孺部、指導田徑賽和各種球類運動之基本練習、並注重遊戲提高兒童趣興、三、國術部、爲謀增進民衆對於國術之興趣、故於十六日選舉執監委員、下午開會、並表演國術、惟天氣惡劣、狂風暴雨、上海全市較低之處、都誠一片汪洋、交通斷絕、故到會人數甚少、四、男子部運動人數、甲、器械部四三三○人、乙、遊戲部三八六○人、丙、球類部、六六九○人、丁、田徑賽四六二○人、各部運動人數共計一九五○○人、每日平均爲六九五人、五、婦孺部運動人數、甲、器械部三一二○人、乙、遊戲部一三七○人、丙、球類部一二○○人、丁、田徑賽部九九○人、各部運動人數合計六六八○人、每日平均爲二三八人、六、國術部運動人數爲三三六八人、每日平均爲一二○人、彙集以上各部運動人數爲二九五四八人、每日總平均爲一○五五人、

市一體育場新組籃球隊

上海市立第一體育場籃球隊、於昨日（三十日）下午五時、開成立會、到隊員十八人、決議分紅白兩隊、票選管仲義王增爲隊長、並定每日下午四時一刻起正式練習一次、每週星期六下午比賽一次云、

全黑籃球隊重振旗鼓

擬與松江體育場作交換比賽

上海特別市立第一公共體育場全黑藍球隊、成立迄今、已屆七載、今春又獲得上海藍球聯合會乙組錦標、本屆該場場長王君世飛、仍委龍君振翼積極組織、業已籌備就緒、但對於本屆球員略有更動、若健將陳文奎王世傑鄭法等均已離滬、殊爲可惜、但該隊新又南京到來名將劉大觀、及上屆參加儉德隊勇將郭直鴻等、相繼加入、故無妨該隊實力、並聞該隊擬於本星期日、赴松江該地體育場比賽、又雙十節松隊來申與該隊作交換比賽云、

上海搬場公司

服務最久

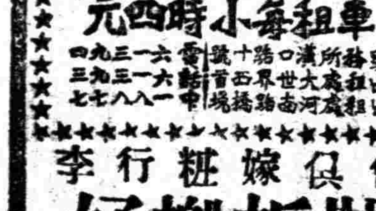

隨帶搬夫四名

車租每小時四元

傢俱嫁粧行李

裝拆搬好

大世界游覽儲蓄部存款章程

(甲)活期儲蓄 大洋一元即可儲存滿一百元期足一個月者贈遊券一張多則類推利息按月七釐每半年復利一次

(乙)零存整取 每月存洋五元（每戶五十元爲限）月贈遊券二張定期三年期滿取本利洋二百十元六年者五百二十六元九年者九百九十二元

(丙)整存零取 ▲祇贈游券不計利息 一百元爲一份（每戶以十份爲限）定期一年每份每月贈游券五張多則類推期滿還本二年者月贈游券六張三年者月贈遊券七張

(丁)整存整取 ▲既贈游券又給利息 存洋一百元月贈游券二張定期一年期滿取本利一百十元二年者一百念四元三年者一百四十元五年者一百八十元

(戊)逐月付息 存洋一百元逐月付息月贈游券一張定期一年每月支息八釐三年者九釐五年者一分

(己)對本對利 存洋一百元定期七年到期取本利洋二百元每月贈遊券二張多則類推

(庚)子女嫁娶 存洋二百元定期十五年備將來子女嫁娶之費期滿取本利洋一千元每年贈游券四十張

(辛)長券存款 存洋一千元定期一年年息八釐贈長年遊券一張

注意 本儲蓄部辦公時間下午二時至十時（電話）中央六○七號

中法藥房秋季大廉價念一天

自陰歷八月初八日起至八月念八日止廿一天

凡本藥房暨羅威公司中華製藥公司各種國貨藥品化粧品以及自運各國原料藥材法國名廠化粧香品著名新鮮糖果等一律削本出售並爲酬答顧客起見加送大贈品件件有用

三馬路總行 西華德路天潼路口虹口分行 十六鋪大街南市分行 新閘路醬園街口新閘分行 同時一體舉行

機會難得幸弗錯過

標金

金市先榮後辱

昨十月一日、標金狀況漲而復跌、前後市計有三兩五錢差額、自早市略漲五六錢、英滙揭曉平平、以後高起一兩數錢、午收回落八九錢、下午初漲四五錢、倏忽間暴跌三兩、實出意外、蓋賣戶傾向、而外滙亦轉頹弱、同業咸有拋出、人心大為恐慌、金價猝至五十兩關口、各號買賣甚形活潑、上午順利萬興永豐及另戶等均有買進、義生志豐永等則有售出、但無鉅額出入、至下午各號大致賣出居多數、萬興順利等買意頗濃、茲將一日間過去情形錄后、計十一月份開盤三百五十一兩五錢、與上日相同、大條銀因值週初無電、毛盤加至二兩一錢、先令開出時為五十一兩九錢、惟掛牌已長二五、美金長五角、日金小落半分、然內部不弱、尚能站定、旋後為五十二兩七錢、十點以後市面極平、滙市穩固、興業吃過正月份日金七二一八七五、十二月份七二二二五、至十點三刻為五十二兩四錢、十一點後日金趨堅、一月份銀行買進七二二二五、繼聽加另六二五、遂穿出五十三兩、十一點三刻為五十三兩六錢、此時十二月份須結七二三七五、英金向結二先令七辨士半、入後回小數錢、乃有人賣出、午收為五十二兩八錢、下午關出即加三錢為五十三兩二錢、次為三兩三錢、市況尚穩、一霎時驟然慘落二兩另、因賣方頓盛、外滙隨疲、十二月份日金僅以七一八七五可賣、英金二先令七辨士六二五、至三點另為五十一兩、繼加六錢、未幾仍然疲弱、實因賣戶不怠、銀行日金買胃雖屬不厭、但價尤為抑小也、十二月份正金等吃進七一七五、正月份七一八一二五、致金價大有一瀉千里之勢、三點半後卒為五十兩〇一錢、嗣後計有六七錢上下、迨四點半收市為三百五十兩〇二錢、比較前日計降一兩三錢、照日金結價先抬後抑、查一日間最大五十三兩六錢、最小五十兩〇一錢、相去三兩五錢、登賬補水五十三兩、下午五十兩、物品早開五十一兩四錢、午收五十二兩八錢、下午五十二兩八五、收市為五十兩〇三錢云、

外匯

各匯一致更動

昨星期一、本埠外滙掛牌一致改動、計英金長一二五為二先令七辨士二五、美金長半元計六十三元二二五、印度長一元半計一百七十三羅比二五、法郎長十五元計一千六百十五元、和洋加一元二五計一百五十七盾、德滙加一元二五計二百六十五馬克、香港減一二五計七十八兩七五、坡滙減七五計八十九兩七五、日金減半分為七錢二分五、意滙長至一千二百十利二兩一錢、瑞士三百二十九元、因前天大條回長、故英美等滙遂亦見長、(昨週一大條無電)銀行內盤由挺轉鬆、計英金華商略有售出、銀行互有做開、約共成交二十萬鎊、美金平淡、東滙早間平定、繼則上升、午後既鬆、殊難揣測、華商投機家拋出、間有套進金子、茲由正金三井三菱興業朝鮮等均有買進、約計三百萬元光景、乃金價先起後挫、意有三兩餘之上落、人心恐怖、各滙收市比較上星期六計先令長另六二五、美金長一二五、日金減半分云、

▲英滙 內盤先鬆後長、計有一二五上落、華商大致拋出、上午十二月份出價二先令七辨士六二五、進價七辨士六二五、興業買一萬磅、價七辨士六二五、滙豐東方售與麥加利明年六月份四五萬磅、價七辨士三一二五、午收十二月出價七辨士半、進價五六二五、下午初平、滙豐買十一月一萬價七辨士五六二五、三菱買一月份一萬價七辨士六二五、滙豐賣本月一萬七辨士六二五、收市十二月出價七辨士六二五、進價七辨士六八七五、

▲美滙 內盤計有二五上落、交易鮮少、上午十二月份出價六十三元八七五、進價六十四元、午收出價六十三元七五、進價六十三元八七五、下午初同、後為六十四元、進價六十四元二五、安達出五萬元、價六十四元一二五、係掉做日美滙兌、核計四十六元〇四云、

▲東滙 內盤前堅後萎、全日計有半分盤旋、華商咸有拋出、銀行胃口不怠、上午十二月出價七二、進價七二八七五、元月出價七二〇六二五、進價七二、正金買十萬元價七二、以後十二月份出價七二二二五、進價七二、三井買十二月份二十萬元、價七二二二五、又十二月十萬元價七二〇六二五、旋後步高、金子向上、興業買正月二十萬元七二二五、又買十二月十萬元、價同、至午收十二月出價七二二五、進價七二二二五、乃金子退入五十三兩內、下午初平選疲、三點後尤弱、大有一蹶不振勢、正金買十二月份二十萬元七一八七五、旋後買正月份二十萬元價七一八一二五、朝鮮亦買十萬元、三菱賣四五十萬元、價同為七一八一二五、三井亦進十萬元、價同、乃標金狂跌二三兩、僅為五十兩關口、華人紛紛脫手、銀行心理尤虛、最後十二月份出價七一八七五、進價七一七五、十月份出價七一六八七五、進價七一五六二五至六二五、市氣極頹云、

厘市

厘市似較穩定

▲洋厘 昨(夏曆八月十八日)厘市尚稱穩定、而價似乎見漲、上午計開七錢二分一厘二五、下午七錢二分一厘七五、比前晚收市計加七毫半、公會上買賣不愈、乃逢星期一、用度略增、致價趨高、江南小角上下午同為六錢一分八、比前日計減一厘、廣角上午五錢九分四二五、下午五錢九分三七五、與前日小去半厘、銅元同為四百〇七千文、衣牌二千九百卅七加二文、角坯同為二百四十二文、貼水五十二文小去二文、

▲銀拆 昨星期一、各銀行已照常開市、故銀根似可活動、而華商解款不少、至于銀拆回鬆、上午二錢五、下午二錢二分、比前晚計減去一錢五、銀行掛牌計一錢云、

紗花

紗市暴漲後之反動

棉紗市勢趨疲、蓋以連日漲風太猛、而海外市場形勢又弱、致引起獲利買方了結之念、人心頗虛、形勢驟變、一般投機家視四面空氣不佳、心思不定、市面搖動、變化迅速、同時現紗銷路亦見停滯、反動之主因也、交易所人鐘標紗、上午以美棉續跌、新賣戶增多、情勢軟化、大跌一兩外、是時三品紗及原棉不振、遠月跌風更熾、結果近月小一兩二錢至一兩八錢、遠月小三兩、午後以現貨缺乏、買方勢力稍大、回漲一兩左右、全日成交二萬五千包、各月價如下、

	上午	比上日	下午	比上午
十月	一五九・六〇	小一・二〇	一六〇・六〇	大一・〇〇
十一月	一五八・九〇	一・八〇	一五九・九〇	一・〇〇
十二月	一五八・三〇	二・二〇	一五九・四〇	一・一〇
一月	一五七・三〇	二・八〇	一五八・三〇	一・〇〇
二月	一五七・〇〇	三・〇〇	一五八・〇〇	一・〇〇
三月	一五七・九〇	……	一五八・五〇	〇・六〇

本現紗銷路略滯、蓋以連日大量吸收、而市場形勢轉疲、採辦亦少、查計由福建秦皇島江西內地廣東漢口汕頭廈門沙市等幫進現紗八百五十包、同業中進期貨一千四百八十五包、行情稍跌、惟二十支五福牧羊驟跌二三兩、午後略回、各紗價如下、

支數	牌名	包	價	期
四十二支	金城	大包	三〇〇、〇〇	現貨
	歡喜	又	二八八、〇〇	又
三十二支	雙喜	又	二七二、〇〇	又
	金城	又	二九〇、〇〇	又
二十支	五福	又	一七一、五〇	十月
			一七〇、〇〇	又
	立馬	又	一六三、二五	十一月
	藍鳳	又	一六三、七五	十月
			一六三、二五	十二月
十六支	日光	又	一六三、七五	現貨
	紅團龍	又	一六八、〇〇	又
	老寶鼎	又	一七〇、五〇	又
			一六八、〇〇	又
十支	人鐘	又	一六八、七五	又
	嘉禾	又	一四四、〇〇	又
	財神	又	二四六、〇〇	又

棉市忽又猛跌

棉市跌風驟起、良以昔日漲勢過盛、買方了結而某大戶之多頭二三萬賣出了結、市場情勢賣過於買、極為虛疲、而賣方心思仍低、今以美印棉續跌、而現銷仍無起色、趁勢拋賣、漢幫套賣、額子亦巨、致跌風之厲也、交易所漢標、上午以紗市不振、日本市況不佳、兼之大多頭了結、市情極虛、盤盤跌落各月均小八九錢、午後因賣戶稜稀、略漲一二錢、全日成易十萬〇八千七百担、各月價如下、

	上午	比上日	下午	比上午
十月	三四、一〇	小〇、九〇	三四、二〇	大〇、一〇
十一月	三四、一〇	〇、八五	三四、一五	〇、〇五
十二月	三四、一〇	〇、八〇	三四、一五	〇、〇五
一月	三四、〇五	〇、八〇	三四、一五	〇、一〇
二月	三四、〇五	〇、八五	三四、二五	〇、二〇
三月	三四、三〇	……	三四、四〇	〇、一〇

市上現棉生意漸形活動、廠商態度亦不若以前之呆、推數量未巨耳、日商洋行略有吸收、成交如下、

品名	價	進戶	數量	交法
陝西花	三五、二五	三新廠進	二〇〇件	現貨送廠
又	三四、七五	又	二〇〇件	又
又	三五、五〇	大康廠進	二〇〇件	又
火機花	三四、二五	東棉行進	三〇四〇〇件	現貨棧交
又	三三、五〇	又	一〇五〇〇件	十一月抵解
通州花	三六、五〇	三新廠進	五〇〇包	現貨送廠
本地花	三五、六〇	行號進	九〇〇包	現貨過秤
	三三、七五	永豫廠進	一〇〇包	又

海外花紗均趨疲弱

美棉先因天氣良好而跌、又以同業購進略堅、後以一部價多頭了結而稍跌、印棉以投機家賣出而跌四羅比、日本三品紗跌三元二角、三品美棉比跌一元餘、各月價如下、

三品紗

	一日後收	比上日
十月	三三六・一〇	小三・二〇
十一月	三三六・〇〇	三・八〇
十二月	三三五・九〇	三・五〇
一月	三三五・七〇	三・七〇
二月	三三六・〇〇	三・九〇
三月	三三五・五〇	三・六〇
四月	三三五・九〇	……

三品美棉

	一日後收	比上日
十月	六三・三五	小〇・〇五
十一月	六三・三〇	〇・五〇
十二月	六二・三〇	〇・五五
一月	六二・一五	〇・五五
二月	六二・一五	〇・六五
三月	六二・一〇	〇・六五
四月	六二・一〇	……

公債

債市均轉疲降

▲各庫券均已除息計算
▲市況下午益淸

昨(十月一)證券市場各債、賣市況、前市甚屬平衡、而下午更形寥落、人氣閒散益甚、故各方進出極稀、總計全日成交數為九十八萬元、中分整理六厘四十四萬元、七長二十五萬五千元、續發二五券二十八萬五千元、現貨交易亦以前市稍多、後市雖均有開出、惟進出殊清、合計成交九六公債十五萬五千元、二五券四萬二千元、續發二五券三萬二千四百元、捲菸券一萬元、整理六厘一萬六千五百元、至各債市價情形、初開已略漸鬆軟、惟七長尚俏、繼以市上買氣因價高轉緩、另戶之脫手漸增、惟以價格均有向疲之勢、後市開出頗堅、但收市時人氣益趨觀望、價亦依然呆穩、全日趨勢雖盤旋復定、而較之上週六整理債及續發二五期貨均降、六較甚、約小半元左右、現貨續發已除息、二五券及捲菸均除本息計算、故較前價均實小三四角許、九六初俏繼疲、全日上落達一元餘、茲分述於後、七長現貨無市、十月期為七十九元、比上午大二角、比上週六小一角、十一月期初盤最高曾出八十元以外、其後轉呆、結果為七十九元六角半、比上週六小去三角、整六現貨上下午各開出一次、價為七十七元九角、較前市大四角、比上週六小二角、十月期初開為七十八元五角、繼又縮進八元以內、後市為七十八元一角五分、較上週六降四角、十一月期為七十八元六角、亦較前降下六角半、續發大票現貨因係除息計算、故雖較上週四跌一元二角、實僅小四角、價為八十五元三角、十月期八十五元八角、比上週六小三角、十一月期亦較前降三角半、為八十五元七角、小票現貨(除息)為八十四元五角、實比前小三角、期貨無市、二五大票現貨四十六元三角半、已除第十五期本息(計每百元三元七角、)故實較上週六略好五分、小票(除本息)為四十五元五角、實較前降三角、捲菸大票現貨為七十四元二角、除第九期本息(計每百元五元八角、)較上週六實小三角、小票七十三元三角、比上週四價除本息實小去半元、九六現貨初開最高為二十六元七角、繼步降至五元半之間、收市時為二十五元七角五分較之上週六小四角半、

絲繭

白絲經歐銷續暢

▲價均堅漲…絲市前途漸具樂觀

昨日本埠洋莊絲市、漸見轉機、查美莊前接之白廠經電轉交易、昨日繼與華絲商談判、白乾經法莊進意仍濃、昨由藍樂壁進英鶴牌二十包、價九百八十兩、又雪山牌二十包、價一千一百兩、又絲包牌二十包、價九百九十兩、(以上均特別條份白廠經)達昌進藍魚牌黑雪龍牌七里乾經各十包、價均七百二十兩、又金魚牌牛牌七里大經各十包、價均六百七十兩、

雙宮繭續呈堅漲

▲中等需求仍殷…滬存不充

本埠雙宮絲廠、瀾來對於原料需要仍殷、中等絹絲廠亦起購辦、滬存不充、昨由福綸與中孚共進澄錫雙宮繭一百担、價五十至五十六兩、

茶市

紅綠茶漲跌互見

▲歐銷頗暢惜行市綠漲紅疲

昨日本埠洋莊茶市、仍形暢達、查珍眉平水等綠茶英俄等莊進胃未衰、行市堅漲、珍眉高貨已開一百另七兩、祁紅等紅茶俄協助會等進意亦均轉暢、惜行市仍難上漲、昨共成交六萬七千五十五箱、茶價則綠堅紅疲云、

市價

(十月一日星期一市)

銀洋錢市

早市開出行情

品名	價
國幣	七錢二分一釐二五
江南小洋	六錢一分八釐
廣東小洋	五錢九分四釐八七五
銀拆	二錢五分
銅元	四百〇七千文
衣牌	二千九百三十五文
角子	二百四十二文
貼水	每角五十一文

午市開出行情

品名	價
國幣	七錢二分一釐七五
江南小洋	六錢二分八釐
廣東小洋	五錢九分二釐七五
銀拆	二錢二分
銅元	四百〇七千文
衣牌	二千九百二十七文
角子	二百四十二文
貼水	每角五十二文

金市

品名	價
現貨標金(每條)	三百七十八兩
足赤條金	三百八十五兩五錢
沙金赤	三百八十六兩五錢
英美日銀市電訊	
英美	五角七分六二五
美銀塊	四元八角四分
英美滙水	一先令十辨士
英日滙水	一元八角五分
美日滙水	四十五元七二五
日英滙水	二先令七辨士
倫敦銀塊 近期	廿六辨士五六二五
大條銀 遠期	廿六辨士六二五
十月份 標金 成數	二兩五錢
十一月份 開盤	三五一・五〇
最高	三五二・六〇
又 最小	三五一・〇〇
又 收盤	三五二・八〇
又 標金	三五三・五〇
九月份 前補水	三五三・〇〇
十月份 登帳	三五三・〇〇
十一月份 午後登帳	三五三・〇〇
午後補水	三五三・〇〇
最高	三五二・三〇
小至	三五〇・一〇
又 收盤	三五〇・二〇
又 標金	三五〇・〇〇
午後補水銀樓大同行飾金掛牌	
各家天(每兩)	價洋五十六元五
字足赤(每兩)	價洋一元七角五
又小同行(每兩)	價洋五十五元半

各國票價

錢莊做開外幣五點鐘以前之盤

票名		買	賣
英金票	每元	十元〇三角	十元〇四角
朝鮮票	每元	九角九分三釐	九角九分五釐
義大利	每元	一元〇九分二釐	一元〇五分
安南票	每元	一元〇五分	一元〇五分
中國滙鈔	每元	一角七分五釐	二角八分五釐
交通滙鈔	每元	一角八分五釐	一角八分八釐
中央滙鈔	每元	一角九分五釐	一角八分五釐
法郎票	每元	一角九分五釐	八分四釐
新加坡票	每元	八分六釐	一元二角
港洋鈔票	每元	一元二角	一元〇七分五釐
東老頭票	每元		

美金四開每個、美金四開每個、花旗票每元、英金票每元、荷蘭票每元、坎拿大票每元、印度票每羅比、菲列賓票每元:

票名	買	賣
美金四開每個	九元七角	九元八角三釐
美金四開每個	十元六角	十元八角
花旗票每元	二元〇九分	二元〇九分五釐
英金票每元	二十元〇五角	二十元〇四角五分
荷蘭票每元	一元〇二角	一元〇五角五分
坎拿大票每元	二元〇四角	二元〇九分
印度票每羅比	七角四分	七角九分五釐
菲列賓票每元	一元〇一元	一元〇七分

國內匯兌

▲銀行公會報告各省滙市

地名	類別	兩
北京	化	一〇三八・五〇
天津	行化	一〇三六・〇〇
重慶	九七平	一〇四五・〇〇
成都	九七平	一〇八五・〇〇
萬縣	九七平	一〇九〇・〇〇
漢口	洋例	一〇三五・五〇
廣州	毫洋	〇六三五・五〇
梧州	毫洋	〇六八一・〇〇

地名	名稱	元
北京	銀元	一〇〇〇・〇〇
天津	銀元	一〇〇〇・〇〇
青島	銀元	一〇〇八・〇〇
煙台	銀元	一〇〇六・〇〇
重慶	銀元	一〇一〇・〇〇
成都	銀元	〇九九一・〇〇

滬南米市

昨日滬南河下各米市價如下

品名	價
葉榭新粳	一二・〇〇至一二・〇〇
周浦新粳	一二・〇〇至一二・〇〇
南橋高破	一二・〇〇至一二・〇〇
河南白破	一一・六〇至一二・〇〇
普通白粳	一〇・八〇至一一・〇〇
蘇高元	一〇・九〇至一一・四〇
常頂白粳	一〇・七〇至一〇・四〇
同里白粳	一〇・六〇至一一・二〇
頂青白粳	一〇・九〇至一〇・六〇
周莊薄稻	一〇・五〇至一〇・三〇
同里羊尖	九・八〇至一〇・五〇
杭船薄新	一〇・七〇至一〇・二〇
滋盛東新	一〇・四〇至一〇・二〇
和盛東新	一〇・四〇至一〇・二〇
同里杜秈	九・七〇至九・四〇
平尺白粳	一〇・四〇至一〇・二〇

品名	價
萬縣銀元	一〇・一〇至一〇・六〇
福州銀元	一〇・五〇至一〇・六〇
廈門銀元	一〇・四〇至一〇・〇〇
南京銀元	一〇・一三〇
汕頭銀元	一〇・〇二〇
漢口銀元	一〇・一六〇
雲南滇幣	一〇・二〇〇
九江銀元	一〇・一七〇
南昌銀元	一〇・二〇〇
蕪湖銀元	一〇・〇六〇
安慶銀元	一〇・〇九〇
杭州銀元	一〇・〇三〇
長沙銀元	一〇・〇〇〇
蚌埠銀元	一〇・〇四〇
太原銀元	一〇・〇二〇

雜粮

品名	價
南京白蔗(每担)	八・一五
又 至	七・四〇
潁州豆	四・四五
又 至	四・四〇
揚州青豆	四・七三
杭州籃豆	三・九〇
江北花生	六・七〇
牛莊紅粮	二・七八
又 至	二・七六
溪口白眉豆	五・一〇
又 黑扁	八・二五
又 至	八・〇〇
又 小麥	四・二〇
又 至	四・三七
九江雪扁	八・一五
又 奶扁	七・〇一
又 遲豆	四・五〇
又 至	四・四七
又 黑扁	八・一〇
又 綠豆	三・六四

(以上單位兩)

品名	價
江西機早	九・〇〇
又 晚米	九・八五
又 至	九・五五
又 元米	四・〇〇
湖南秈	八・七二
又 至	八・四五

(以上單位元)

上海麵粉交易所

		前市兩	後市兩
八月份	開盤	二・七二〇	二・七二五
	二盤	二・七〇五	二・七二〇
	收盤	二・七二〇	二・七〇五
九月份	開盤	二・七〇五	二・七二〇
	二盤	二・七五〇	二・七二〇
	收盤	二・七五〇	二・七二〇
十月份	開盤	二・八〇〇	二・七七五
	二盤	二・八〇〇	二・八五〇
	收盤	二・七七五	二・八七五
十一月份	開盤	二・七七五	二・七五〇
	二盤	二・七五〇	二・八〇〇
	收盤	二・七二五	二・八五〇
十二月	開盤	二・七七五	二・八〇〇
	二盤	二・七五〇	二・八五〇
	收盤	二・七五〇	二・八五〇
正月份	開盤	二・七五〇	二・八二〇
	二盤	二・七五〇	二・八五〇
	收盤	二・七六〇	二・八五〇
千包	上下午共計期粉		四十九萬二〇〇〇

上海華商證券交易所

第一市做開行市(元本位)

▲現貨收盤

		價
整理六厘	百元	七七・九〇
償還八厘	百元	七七・九〇
續發二五	又	八五・三〇
捲菸小二		七三・三〇

▲期貨開盤

		十月	十一月
七年長期	十月	七八・五〇	七九・三五
整理六厘	十一月	七八・六〇	七八・八五
又	十月	七八・二〇	七八・一五
續發二五	十月	八五・八〇	八五・八五
又	十一月	八五・七〇	八五・七五

▲期貨收盤

		價
七年長期	十一月	七九・〇〇
又	十月	七九・六五
整理六厘	十月	七八・〇〇
又	十一月	七八・六〇
續發二五	十月	八五・八〇
又	十一月	八五・七〇
捲菸庫券	九月	七四・二〇
又 小票	又	七三・三〇

國外匯兌

項目	價
銀行電匯(上海匯倫敦)(申規一兩計算)	二先令七辨士二五
銀行四月期	二先令七辨士三一二五
銀行買進	二先令七辨士五
四月定期	二先令九辨士二五
帶根電匯	二先令九辨士三七五
四月定期	二先令九辨士三七五
帶根電匯	二先令九辨士二五
六月定期	二先令九辨士二五
銀行電匯(上海匯法國)(申規銀兩計算)	二千六百十五佛郎
四個月期	二千七百二十五佛郎
銀行電匯(上海匯紐約)(申規百兩計算)	美金六十三元二五
四個月期	美金六十六元二二五
銀行電匯(上海匯香港)(港洋百元合規銀)	七十八兩七錢五分
銀行電匯(上海匯印度)(申規百兩計算)	一百七十三羅比二五
銀行電匯(上海匯爪哇)(申規百兩計算)	一百五十七盾
銀行電匯(上海匯新加坡)(新洋百元合申規)	八十九兩七錢五分
銀行電匯(上海匯東京)(日洋百元合申規)	七十二兩五錢
銀行電匯(上海匯漢堡)(申規百兩計算)	二百六十五馬克

大連油豆餅電

十月一日大連市場休息一天無電

品名	期	價
豆油	現貨	十七元六角
又	十月份	十七元四角
又	十一月份	十七元二角五分
又	十二月份	十七元一角
黃豆	現貨	六元二角八分
又	十月份	六元一角四分
又	十一月份	五元九角
又	十二月份	五元八角五分
豆餅	現貨	五元八角五分
又	十月份	二元〇三分五釐
又	十一月份	二元〇一分五釐
高粱	現貨	一元九角四分
又	十月份	三元〇四分
又	十一月份	三元一角一分
又	十二月份	三元二角三分
又	一月份	三元二角六分
鈔票		七錢一分七釐

上海華商紗布交易所

順手十六支棉紗(人鐘牌標準)(反手十支廿支代用)

		價
十月份	開盤	一五九・七
	收盤	一六〇・六
十一月	開盤	一五九・八
	收盤	一六〇・〇
十二月	開盤	一五八・九
	收盤	一五九・九
一月份	開盤	一五八・三
	收盤	一五九・四
二月份	開盤	一五七・五
	收盤	一五八・三
三月份	開盤	一五七・九
	收盤	一五八・五

棉花漢口細絨標準(習慣稱為陝西花)

		價
十月份	開盤	三四・一五
	收盤	三四・二〇
十一月	開盤	三四・一〇
	收盤	三四・二〇
十二月	開盤	三四・一〇
	收盤	三四・一五
一月份	開盤	三四・一〇
	收盤	三四・一五
二月份	開盤	三四・〇五
	收盤	三四・二〇
三月份	開盤	三四・三〇
	收盤	三四・四〇

上海證券物品交易所

順手十六支棉紗(歡喜牌標準)(前市兩、後市兩)

		前市兩	後市兩
十月份	開盤		一五九・七
十一月	開盤		一五九・九
	收盤		一五九・五
十二月	開盤	一五九・五	一五九・四
	收盤	一五八・八	一五八・二
一月份	開盤	一五八・九	一五八・〇
	收盤	一五八・九	一五八・四
二五份	開盤	一五七・〇	一五七・六
	收盤	一五八・〇	一五八・六
三月份	開盤	一五八・二	一五九・五

棉花漢口標準細絨(習慣稱陝西花)

		前市兩	後市兩
十月份	開盤	三四・三〇	三四・一五
十一月	開盤	三四・二〇	三四・一五
	收盤	三四・一〇	三四・〇五
十二月	開盤	三四・二五	三四・一五
	收盤	三四・二五	三四・〇五
一月份	三開盤	三四・二五	三四・一五
	收盤	三四・一五	三四・一〇
三月份	開盤	三四・三〇	三四・四〇
	收盤		
標金	最高	三五三・〇〇	
十月份	最低	三五〇・一〇	
標見九七八標準	收盤	三五〇・二〇	

紐約棉花電報

	價
十月期 美花	一角九分〇五 美金毫
十二月期 美花	一角九分〇四
一月期 美花	一角八分九八
三月期 美花	一角八分九二
五月期 美花	一角八分六四

上海雜糧交易所

上午市價

		價
標準新小麥	開盤	四・一〇
	收盤	四・二〇
八月期	二盤	四・二四
又	收盤	四・二六
九月期	開盤	四・三一
又	收盤	四・三二
十月期	開盤	四・三二
又	收盤	四・三四
正月期	收盤	四・四一
標準有邊豆餅	二盤	一・四五
十月期	收盤	一・四五
十一月期	開盤	一・三二五
又	二盤	一・三五

下午市價

		價
標準新小麥	開盤	四・一三
八月期	收盤	四・二一
又	五盤	四・二五
九月期	開盤	四・三一
十月期	二盤	四・三二
十一月期	收盤	四・三三
正月期	開盤	四・三九
標準有邊豆餅	收盤	一・二五
十月期	收盤	一・三五
十一月期	收盤	一・三五

	價
現貨 特價	一角九分三釐
十月期 最高	一角九分一釐
十一月期 最低	一角八分九釐五

煤油

牌名	單位	價
美孚虎牌	每箱	五元二角五分
美孚鷹牌	每箱	五元一角五分
美孚散油	對聽	四元八角五分
美孚平安牌	對聽	四元三角
美孚木牌	每箱	六元
美孚汽油	每箱	六元五角
老美古紅星	每箱	七元
德士古幸福	每箱	五元二角五分
德士古幸福	每箱	四元九角五分
德士古	每倉	四元三角三分
大銀箱	每箱	四元九角五分
大明元寶	散檜	四元五角
亞西亞元	每箱	五元三角
亞新德	對聽	五元二角五分
亞西龍牌	對聽	四元八角五分
亞西僧帽	對聽	四元八角九分
亞西數檜	對聽	四元三角五分
亞西十字	對聽	四元六角四分
亞西鮮檜	對聽	四元〇九分

滬甯段

◉上行車

▲上海北站開
上午六點三十分(滬安區間車)
上午七點五分(快車)
上午七點念五分(滬常區間車)
上午八點五十分(特別快車)
上午九點十分(慢車)
下午十二點十分(滬安區間車)
下午十二點四十分(快車)
下午二點念分(滬常區間車)
下午三點五十分(滬翔區間車)
下午六點五十分(滬錫區間車)
下午六點十分(臨時滬翔區間車)

▲南翔開
下午十一點正(夜快車)

▲安亭開
上午七點四分(滬安區間車)
上午七點卅四分(快車)
上午九點十七分(滬常區間車)
上午十點四十三分(慢車)
下午十二點四十三分(滬安區間車)
下午一點〇八分(快車)
下午一點五十分(滬常區間車)
下午三點四十九分(滬錫區間車)
下午六點十二分(臨時滬翔區間車)
下午十一點卅分(夜快車)

▲崑山開
上午七點二十七分(滬安區間車)
上午七點五十四分(快車)
上午八點九分(滬常區間車)
上午十點念七分(慢車)
下午一點八分(快車)
下午一點卅二分(滬常區間車)
下午四點〇八分(滬安區間車)
下午七點〇七分(滬錫區間車)

▲蘇州開
上午八點二十三分(快車)
上午八點五十九分(滬常區間車)
上午十點十九分(特別快車)
上午十一點五十分(慢車)
下午二點七分(快車)
下午四點〇八分(滬常區間車)
下午七點四十四分(滬錫區間車)
上午九點十六分(快車)
上午十點四分(滬常區間車)
上午十一點五十三分(特別快車)

▲無錫開
上午十點五十三分(慢車)
下午一點五十二分(特別快車)
下午三點三十九分(慢車)
下午六點二十八分(滬常區間車)

◉下行車

▲常州開
上午六點五十四分(滬常區間車)
上午十一點四十分(特別快車)
下午十二點十一分(快車)
下午一點四十分(慢車)
下午二點十分(特別快車)
下午三點十分(滬常區間車)

▲無錫開
上午六點三分(錫滬區車)
上午八點二十四分(快車)
上午十一點卅一分(慢車)
下午一點四十分(特別快車)
下午二點四十七分(慢車)
下午三點四十七分(快車)
下午五點四十一分(滬常區間車)

▲蘇州開
上午七點十四分(錫滬區車)
上午七點十三分(常滬區間車)
上午九點十三分(快車)
上午十二點念六分(特別快車)
下午二點四十一分(慢車)
下午三點十五分(特別快車)
下午四點五十六分(常滬區間車)
下午六點十一分(夜快車)

▲崑山開
上午八點念七分(錫滬區間車)
上午十點五十分(常滬區間車)
下午一點三十七分(快車)
下午三點〇五分(特別快車)
下午五點二十分(常滬區間車)
下午七點四十分(快車)

▲安亭開
上午七點五十六分(安滬區間車)
上午九點五十三分(錫滬區車)
上午十一點念九分(常滬區間車)
下午二點〇三分(安滬區間車)
下午四點三十分(快車)
下午五點十五分(慢車)
下午七點四十分(常滬區間車)

▲南翔開
上午八點念一分(安滬區間車)
上午九點四十分(錫滬區間車)
下午一點二十五分(常滬區間車)
下午四點十三分(安滬區間車)
下午六點五十分(常滬區間車)
下午七點三十六分(夜快車)

▲上海北站到
上午八點四十分(安滬區間車)
下午十二點十五分(慢車)
下午二點十六分(常滬區間車)
下午三點十五分(夜快車)

◉下行車

▲南京開
上午七點十分(快車)
上午九點二十分(特別快車)
下午十二點五十八分(慢車)
下午四點二十分(快車)
下午十一點正(夜快車)

▲鎮江開
上午八點五十二分(快車)
上午十點十八分(特別快車)
上午十一點一分(快車)
下午一點四十八分(慢車)
下午三點卅六分(常錫區車)

▲丹陽開
上午九點二十分(錫常區車)
上午十一點四十分(快車)
下午一點四十六分(特別快車)
下午四點十分(慢車)
下午六點三十分(夜快車)

▲常州開
上午九點卅九分(錫滬區間車)
上午十二點十三分(特別快車)
下午十二點五十分(慢車)
下午二點十四分(快車)
下午五點二十分(常滬區間車)

◉上行車(南京)

▲南京到
下午十二點十二分(錫甯區車)
下午二點十三分(快車)
下午三點十六分(慢車)
下午七點十三分(特別快車)
上午七點二十四分(夜快車)

▲鎮江開
上午十點四十分(錫甯區車)
上午十一點八分(快車)
下午一點念分(特別快車)
下午五點十一分(慢車)
下午七點九分(快車)

▲丹陽開
上午八點四十分(錫甯區車)
上午十點八分(快車)
下午十二點四十分(慢車)
下午三點二十分(特別快車)
下午六點四分(快車)

滬杭甬路(滬杭段)

◉下行車

▲上海北站開
上午八點十五分(特別快車)
上午九點十五分(慢車)
下午一點卅分(快車)
下午四點卅分(夜快車)

▲上海南站開
上午八點二十分(特別快車)
上午九點十五分(慢車)
下午一點三十分(快車)
下午四點三十分(夜快車)

▲松江開
上午九點念分(特別快)
上午十一點正(慢車)
下午二點五十三分(快車)
下午五點四十五分(夜快車)

▲嘉善開
上午十點〇九分(特別快車)
上午十二點〇七分(慢車)
下午三點四十分(快車)
下午六點四十八分(夜快車)

▲嘉興開
上午十點四十分(特別快車)
上午十二點四十九分(慢車)
下午四點十三分(快車)
下午九點十二分(夜快車)

▲硤石開
上午十一點十四分(特別快車)
下午一點四十三分(慢車)
下午四點四十分(快車)
下午九點廿分(夜快車)

▲長安開
上午十一點三十九分(特別快車)
下午二點十五分(慢車)
下午五點十四分(快車)
下午十點一分(夜快車)

▲杭州開
下午十二點三十五分(特別快車)
下午四點正(慢車)
下午六點五十五分(快車)
下午十一點十五分(夜快車)

附註 上海北站開行之七點〇五分快車概不發售上海至南翔及上海至安亭二等客票

▲如欲詢問請向上海北站問詢處接洽電話北三一九九號

◉上行車

▲閘口開
下午十一點卅分(夜快車)
上午七點正(特別快車)
上午十點一分(慢車)
下午四點念五分(快車)

▲閘口到
上午七點五十五分(特別快車)
上午十點正(慢車)
下午一點十五分(快車)

▲杭州開
上午七點四十五分(特別快車)
上午九點〇五分(快車)
下午一點四十分(慢車)
下午五點十五分(夜快車)

▲長安開
上午八點十五分(特別快車)
上午九點四十分(慢車)
下午二點十五分(快車)
下午六點十分(夜快車)

▲硤石開
上午八點三十二分(特別快車)
上午十點〇五分(慢車)
下午三點〇六分(快車)
下午七點〇二分(夜快車)

▲嘉興開
上午九點〇三分(特別快車)
上午十點五十分(慢車)
下午三點四十三分(快車)
下午七點三十分(夜快車)

▲嘉善開
上午九點三十二分(特別快車)
上午十一點四十五分(慢車)
下午四點十三分(快車)
下午八點二十一分(夜快車)

▲松江開
上午十點〇八分(特別快車)
下午十二點四十分(慢車)
下午五點十五分(快車)
下午九點十一分(夜快車)

▲上海南站到
上午十點四十四分(特別快車)
下午一點五十二分(慢車)
下午五點四十八分(快車)
下午九點四十五分(夜快車)

▲上海北站到
上午十一點十分(特別快車)
下午二點十五分(慢車)
下午六點十五分(快車)
下午十點十分(夜快車)

凡上有▲符號者係與滬甯車啣接

安亭站拐匪跳車

大便之後躍窗圖逸 法警機敏拉住兩足

著名拐匪張生生、在上海拐得龔禮松之四歲小孩、到無錫價賣得洋化用、驗會請各官署在案、茲張生生已由吳縣公安局拘獲、函致上海地方法院、另派法警陳蔭芝、於前日持函往蘇迎提、當乘慢車返滬、車駛至安亭站、張忽欲大便、陳警即押至坑廁排洩、手銬未去、其時、車已近站、行駛甚慢、張乃徐徐東開、乘警不備、突從窗口躍出圖逃、幸陳警機敏、將張犯一足拉住、然後呼喚搭客幫助、詎均不敢上前、後有一客到來、幫同拖住張犯之脚、陳警遂一躍登地、伸手拉住該犯手銬、而上面已鬆手放下、以致陳警與張犯均跌倒、而張犯跌傷、陳警遂將犯押至車站、報告站長、電請路局、特放救濟車輛到來、接同到北站、先入鐵路醫院包扎後、逕押至法院、奉諭將張犯收押以憑究懲、

妻有二心難圓缺月

▲法院判決和解 ▲婦仍避不歸家

甯居滬西虹鎮陶家灣、向在永源機廠爲銅匠之甬人蔡福寶、（年三十二歲）乃妻楊氏、（二十二歲）姿色可人、已生男孩二口、長九歲、次三歲、邇因夫妻感情欠洽、楊氏忽於本年舊歷六月初五不別而去、四處偵查、杳無音信、嗣蔡接到地方法院傳票、始悉楊氏態度大變、訴請離婚、惟當時驚喜交加、遂如期投案候質、法官以楊氏所訴、理由不足、勸令和解團圓、此上月十號事也、奈楊氏心堅如鐵石、仍避不歸家、詎昨日午後、經蔡探悉、前往尋獲、而楊氏正在雀戰、一見親夫驟來、不覺面現紅色、內有與賭之男子某甲、忽情虛逸去、蔡孤掌難鳴、遂將楊氏扭控保安第五隊、轉解公安局第三區發落、

今日槍決綁匪七名 其一事先自縊而死

靜安寺捕房前緝獲綁票匪紹興人葉祥老等七人、解經臨時法院訊明、判決各處死刑、是案江蘇省政府核准在案、定於今日將葉等七名解往漕河涇刑場執行槍決、詎葉自知死期將至、而不願爲槍下鬼、若葉係羈押於華德路西牢內、昨晨五時許、葉乘管獄巡捕不在時、將所穿之囚褲褲腰扯下、緊於獄門之鐵柵上、自縊圖盡、迨六時許、由管獄之八十八號三十八號兩印捕查見、將葉救下、而其巳氣絕斃命、該捕等乃報告監獄西捕頭、轉報靜安寺捕房、飭派中西探馳往、調查之下、將葉匪屍體舁入斐倫路驗屍所、迨至十一時、由臨時法院委派陳恩普推事蒞所、驗明屍體、升座公位、即據西捕頭稟明情、又據八十八號三十八號兩印捕相繼稟明當時查見情形一遍、陳推事得稟、遂諭曰、驗明巳死葉祥老、委係生前在監獄內自縊身死、着地保具結領屍棺葬、

匪之死—人言嘖嘖？

▲華捕不應負其責

靜安寺捕房一百七十三號華捕驪城人桑喜才、（又名周長德）於上月二十四號旁晚、在南洋路七號門牌江灣跑馬總會職員譚鶴生家門口開槍擊斃匪徒湯小瓜倪小瞎子兩名、抄獲手槍一支子彈二十餘枚、炸彈一枚、驗訊各情、已誌報端、茲捕房因外間對於該捕此次擊斃兩匪之事、人言嘖嘖、故着刑事檢查科偵查之下、昨晨將該捕解至臨時法院第一法庭、請爲裁決、該捕是否應負此責任、經葛世勳推事升座提訊、即據桑喜才延江一平等兩律師對庭辯護、並據捕房律師稟稱、當出事後、據桑捕至捕房報告、謂是晚在西摩路上差、見有五人一同行走、行跡可疑、乃暗隨於後、因恐獨力難支、故通知站崗華捕、而該站崗捕不能分身、即令桑捕一人尾隨、若遇緊急之時、可吹警笛、即來接應、桑捕乃隨至南洋路、見五人中有三人立於七號門首、一人立於九號門首、桑即加以搜檢、不料七號門首之匪徒、即有一人出槍向桑捕開放二響、未中、該捕亦拔槍還擊、中開槍之匪頭部、各匪遂四散圖逃、該捕又開槍擊中立於九號門首之匪、該兩匪旋即斃命、當時奪獲手槍一枝子彈數十粒炸彈一枚、而捕房亦生疑竇、惟開槍時並無見證、故如何情形、不能明瞭、應請庭上裁決、應否負責、而江一平律師起稱、當事人爲巡捕、已十餘年、此次係自衞計、故而開槍、且捕房又無證據證明該捕此次開槍係不正當者、故請求裁決、經葛推事核供、裁決本案不能起訴、

巴黎艷舞記之一幕

彩香豔歌舞名片 將在百星開映之下

凶盜作困獸之鬥

▲俄捕身中三槍以死 ▲匪亦被擊四槍而終

匯山捕房三百另四號俄捕白洛司非而特、於上月廿九號上午十一時、在兆豐路巡查、適有匪徒王長發、身帶實彈手槍一支、該捕即上前攔獲、意欲搜查、詎王匪突將俄捕所佩之手槍搶取逃逸、經行路之西人白來司幫同該捕、將手槍奪回、王匪即逃入七三一號門牌陸昌鐵廠、捕與白來司亦追入、將王捉住、王即出手鎗、開放三響、中捕之胸部、捕忍痛拔槍還擊三響、中王之肋部、嘗由白來司將王匪之手槍奪下、報告附近站崗之華捕、而匪受傷後、猶與該捕爭執互毆、其時一一五號一七一六號二華捕聞警趕到、見王尙在爭執、即開槍四響、中王要害、立時斃命、由捕將三另四號俄捕車送醫院、醫治無效身死、遂將王匪及俄捕屍體、舁入斐倫路驗屍所、昨晨由陳恩普推事蒞所驗明白捕及王匪屍體、委係生前被槍擊傷身死、白捕屍體着捕房領葬、王匪屍體着地保領埋、

汽車夫與包車夫

▲滬益紗廠刦薪案之關係人

滬西勞勃生路八號門牌滬益第二紗廠、於上月二十六號、因須分發各工人薪資、遣派茶役李阿六乘坐廠中運貨汽車、由汽車夫本邑人陳貴根司機、駛往某銀行、提得現洋一萬元、鈔洋一萬四千而返、道經戈登路康腦脫路附近、忽有盜匪一人、從路旁竄出、雙手高舉、阻止汽車前進、汽車夫陳貴根遂即停機、後面又有三盜、各執手槍、開放兩響示威、當將前項鈔洋一萬四千元刦取逃逸、、經人報捕請緝後、茲經普陀路捕房華探目沈崇禮包探王德標戚夢慶周雨霖西探目康伯爾等、調查得該汽車夫陳貴根、對於此案、頗有嫌疑、並查悉當時攔住汽車者、爲滬益紗廠經理之包車夫某甲、平日甲與陳同臥一室、自此案發生後、甲即失蹤、且當出事時、捕房飭探往查、而陳並不將甲名姓道明、蛛絲馬跡、實有可疑之點、遂於前日往將陳貴根拘入捕房、昨晨解送臨時法院、即據中西探稟明案情、要求改期、詰之被告陳貴根供、僱住汽車者、確係該包車夫、出事之前一夜、該車夫租得脚路車一輛出外、一去不回云云、經周先覺推事核供、諭被告陳貴根還押、改期查明再訊、

百老匯路刦案獲餘盜

百老匯路百祿坊八號門牌、於七月廿七號被盜侵入、刦失値洋一千數百元之財物、業經捕房緝獲是案盜匪兩名、解送臨時法院訊供、供出同黨王程應、偵悉有同黨馬某、匿跡閘北寶裕路六百八十六號、遂會同該管警署探員往拿、詎馬已聞風逃逸、當將其姘婦馬夏氏拘獲、由氏供出、王金因匿居西門林蔭路廿二號屋內、王探員復往市公安局、加派探員、往將王金因及鮑阿毛拘獲在王之床下、抄出手槍一支、子彈三十八粒、一併帶回捕房、分別收押、昨晨解送臨時法院、經周推事質訊一訊、諭着被告押候查明再訊、

汽車下又死一人

昨日上午九點時、有鄉人某甲、年約三十左右、身穿黑洋布長衫、內着夕法布短衫藍布單袴、行經法租界徐家匯路菜市路口、被汽車夫王阿華所駕汽車撞倒、傷及頭部、當由三百十二號巡捕查見、到來將受傷人車送廣慈醫院醫治、一面將汽車夫帶入捕房候核、乃甲因傷重、不及醫治、入院未幾、即身死、由院通知捕房、將尸舁入同仁輔元堂驗尸所、即於下午四點時、報請法公堂蒞承審官蒞所驗明、諭驗得己死無名男子、委係被汽車碰傷身死、查無家屬、應即拍照、由堂棺殮、尸棺厝壇召領、被告王阿華候解案訊核、

散發傳單被拘

▲烟店工友解雇問題

甬人陳兆啓陳小木兩人、前晨九時三刻鐘、有手攜傳單一束、在廣東路福建路口散發與各烟紙店、當被三百六十四號二千四百七十八號兩華捕查見、以其違章、遂將兩陳連同傳單、一併拘解老閘捕房收押、昨晨解送臨時法院、即據華捕投訴案情、詰之被告等供稱、向業烟紙店、因中秋節有烟紙店夥數人被歇、故昨奉烟紙公會命令、將傳單分發云云、經周推事核供、判決兩被告各處罰金五元、傳單沒收、

汽車主之威風

俄國人米紀佛、於上月間駕駛汽車、行至法新租界霞飛路白來尼蒙馬浪路口、車機不愼、將某甲國女子古報可夫亦從車中跌出受傷、詎米紀佛又敢行兇、將車夫及巡捕等毆打、嗣經捕房傳至法公堂訊、判候宣布、昨經中西官會審、判被告不應違章、着罰洋五元外、賠償原告損失五十元、再賠車夫損失五元、及巡捕損失十元以儆、

俄人僞造鈔票

俄國人都祿宮斯基魯姜欽國蓋而克等三人、近在法租界私造俄國僞鈔票、共有二百萬之巨、事被法捕房偵知、前往抄出僞票、帶入捕房、解經法公堂、諭候改期覈究在案、昨日又奉提審、中西官以此案情節重大、宜諭禁止傍聽、約審問一小時之久、結果仍諭改期再審、

影事一束

▲明星公司新片女偵探、爲張石川導演之滑稽偵探影片、內景巳攝竣、現正趕製外景、昨赴趙莊花園攝園會一場、飾劇中女偵探胡蝶、王吉亭飾黨魁、表演特佳、

▲大中華百合公司基本演員謝雲卿、善於扮演反派角色、最近在公司新片『上海一舞女』中獨飾一丑角、神情動傑、亦極滑稽可喜、劇中人係一老而風流之富翁、慣喜在跳舞場走動、而又有走動、而又有季常之癖、以故時有趣事發生、謝君表演之妙、尤堪絕倒、

▲民新公司萬籟天編劇兼導演之『她的愛』、業巳籌備就緒、董翩翩飾富而多情之『她』、高占非飾一熱血工人、他若嚴工上周空空均係斲輪老手、自能爲本劇生色而萬君在此劇中、更自飾一貪暴而庸俗之老工人、化裝奇特、

中央大戲院

每逢星期三星期日換片 電話中央二三五五
時刻 日戲三點起 夜戲八點半起
日戲 四角 五角 八角 夜戲 五角 六角 九角
明星影片公司最近偉大武俠名片 全部大俠復仇記 二十大本一次映完

新中央大戲院

每逢星期三星期日換片 電話北二二三二
時刻 日戲三點鐘起 五點半 夜戲九點鐘三次
日戲 三角 四角 六角 夜戲 四角 五角 八角
新人影片公司出品 最近香豔名片 多情的哥哥 任矜蘋導演

城南通俗影戲院

地址 大南門南小南門北 南市電話八百念號
（價目）包廂一元 優等正廳四角 頭等正廳二角 幼童減半 日夜一律
（時間）日戲二時半起 夜戲七時起
今天日夜開演 中國戰事影片 洪憲之戰 ◀唐繼堯將軍主演▶

八月二十日起開演 前部白雲塔

虹口大戲院

九月念九號起連映四天
地址 乍浦路海甯路口 電話北一四八
價目 頭等四角 二等二角 幼童減半 日夜一律
時間 下午三點 五點一刻 七點一刻 九點一刻
大明星羅納耳可門主演 情魔
片中有華文說明

大世界

地址 愛多亞路 西新橋塊
第二次新建築落成共五層
新添四大劇場 第一層品茗場 第二層新劇場 第三層越劇場 第四層崑劇場 第五層屋頂花園
新添新劇界名角 王美玉汪優游
新添崑曲名班 新樂府全班崑劇
甯波女子化裝灘簧
以上新添之劇場均在新屋內日夜開演其餘遊藝悉照舊章門票照舊三角場內概除茶資另取看資使新來賓入場後不再泡茶其總之斯爲當分文不取第一次進場後試有再手續此啓

百星大戲院

地址 老靶子路福生路口 電話北一二二五
●轟動全球百觀不厭之名鉅片●
◀西席地密爾導演傑作▶
黨人魂
價目（日）樓下四角 樓上八角（夜）樓下六角 樓上一元

武昌大戲院

地址 虹口武昌路東四號 電話北二九五七號
（時刻）三時 七時一刻 九時一刻
（價目）樓上四角 樓下二角 日夜一律
◀大明星密爾登年雪傑作▶
尙武警世名片 試妻
◉加印華文字幕以便觀覽◉

新閘北大戲院

地址 新閘橋北堍古路口
（時刻）日戲二點半至四點半 夜戲七點至九點 十一點
（價目）樓上二角 樓下一角 一律大洋
今天日夜開映
新人公司偉大出品尙武拳術名貴巨片 方世玉打擂台 任潮軍主演 武俠小明星

永安天韻樓

大京班十九夜戲
何雪英 畢小樓 鞠德奎 繆黑春 伍逢燈 吳寶奎 譚紅梅 小瑞亭 何頤馨 王樹臣 小長勝 金獅猴 印德山
◀本台特請新劇大家重排大梁歷史佛化勸世好戲▶
頭本 梁武帝

永安天韻樓影戲

★開映一天影片公司武俠名片★
大俠白毛腿
◉詳細說明書請閱本樓出版之天韻日報◉

永安天韻樓柳社新劇

十九夜戲
彭德惠 沈冰血 羅慧因 趙文聲 李君梅 王君惠 張四維 章擁翠 王少白 吳愛珠 尹曉霞 張顛顛 徐寒梅 丁大鵬 仰天恨
香妃老九

先施屋頂花園

（大京班預告）
特煩應君寶蓮續排大宋歷史名著文武機關傑作好戲
（十七本）（十八本）狸貓
◉排練純熟擇吉起演◉
國產影片 女律師 日夜開演

新新屋頂花園

新聲大京班
王俊宸 張銘軒 趙君甫 趙麟童 李鑫培 王寶蓮 秦雪霞 王蘭卿 水上飄
十三十四本 飛龍傳

鐘社新劇
林雍容 夏天人 宋癡僧 張大公 秦哈哈 董天心
（日）苦憐姨太太 （夜）新青年

精神團
張冶兒 易方朔
（日）距屆配 （夜）父子登科

大舞臺

男女合演 八月十九夜戲 價目 一元 八角 六角 四角 三角 電話中央五百九十五號
孫少堂 張少泉 沈豔芳 白鳳英 林樹森 孟麗君 李桂春（即小達子） 白牡丹 張桂芬 袁小樓 李瑞亭 于蓮仙 小桂元
▣六本鎮國高廷贊▣

天蟾舞台

男女合演 八月十九夜戲 全體名角 准演文武傑作拿手好戲
特煩 王鳳琴 潘雪豔 王芸芳 小楊月樓 麒麟童 劉漢臣 劉奎官 高百歲 董志揚
空前巨製 頭本封神榜 七時登場

上海舞台

男女合演 八月十九日禮拜二 夜戲 電話中央六五〇五
吳桂芬 于雨亭 劉慧琴 筱蘭芬 于桂芬 賈璧雲 蔣麗霞 趙如泉 趙君玉 劉豔琴 曹毛包 趙韻聲 郭春華 吳翠云 趙東昇
七本（穿金寶扇恨） 八本（穿金寶扇恨）

林記更新舞臺

男女合演 八月十九夜戲 電話北四〇二〇
價目 注意 優等花樓正廳七角 特別包廂正廳五角 頭等包廂正廳三角五分 二等二角五分 三等小洋二角
劉鳳卿 劉喜鳳 陳佩卿 張韻樓 筱菊紅 筱香紅 筱月紅 張賀彬 張國斌 侯月琴 韓鳳奎
◀今晚初次開演 夢遊廣寒▶

丹桂第一臺

男女合演 八月十九夜戲 電話中央一七四八
價目 花樓官廳一元 包廂正廳五角 三層包廂 三等客座 小洋三角 二百九十
杜雲卿 劉文美 蓋玉廷 安舒元 劉筱衡 蓉麗娟 陳筱穆 李秀英 小三麻子 雪明玉
七時半登場 二本開天闢地 請諸君早臨

廣舞臺

虹口北四川路丸江路中
聘請省港妙羅天女全班 八月十九夜戲 電話閘北二百六十五號
日價 特等大洋六角 頭等大洋四角 二等小洋二角 夜價 特等大洋八角 頭等大洋五角 二等小洋三角
●配景名著哀情豔劇● 日戲 冤孽新娘 佩劍凌 白連子 儂宵鳳 譚玉蘭 朱劍棠 封偉拳 ◀全班落力拍演▶
●重新編改家庭悲劇● 夜戲 難爲人婦 上卷 佩劍凌 譚玉蘭 儂宵鳳 朱劍棠 白連子 封偉拳 ◉全班落力拍演◉

第三十五期

民國十七年十月二日

上海特別市社會局編輯每星期二發行

隨民國日報附送定閱半年連郵銀元二角五分全年五角向上海南市毛家衖社會局第一科接洽

第三十五期目錄

上海市內勞資糾紛的幾個實際問題
上海特別市消費合作社暫行通則
八月份上海外匯指數
八月份標金大條比價
麥根路車站八月份來去貨物統計
修正後之上海各業工會工人分配表

上海市內勞資糾紛的幾個實際問題〔續〕

（邱培豪）

（五）包工制的存廢問題　中國國民黨第一次及第二次全國代表大會工人運動決議案，關於改良工人狀況之具體事件，有廢除包工制的主張。年來上海市內勞資糾紛中，工方要求廢除包工制的，時有所聞，最近墨色石印機器部工會，因為去年在勞資調節會與資方訂定的改良待遇條件，中有要求廢除包工制一項，當時資方堅持不允，不得已乃保留至本年五月。這次工方又提出要求廢止，資方依然未允。書業公所出席的代表（上海市內各墨色石印局對外，都以書業公所名義）甚至說：『與其承認廢除包工制，還是索性關店，較為直截了當』。後來調解的結果，以修改條件為交換，增加工資四分和解，所以在事實上，要把包工制完全廢除，照我國的現在產業狀態，的確有許多困難地方。包工制大都盛行在製造工業和手工業方面。市內的造船廠，翻砂廠，銅鐵機器廠，火柴廠，紡織廠，紗廠，皮革廠，烟草工廠，裝訂作，石印作　以及公司和碼頭苦力，都是採用包工制的。江南造船所各部工人，均由工頭分轄，工頭之中，亦有大小。大的工頭與廠方訂了合同，承包修理一船，議定包價若干，限幾天內修理工竣，他便叫做總包再由他包給各個小工頭，叫做小包，小包又轉包給別人。所以修理一船，輾轉相循，包工頭原開的包價數目，其中要經過幾個中間人手中，到最後的勞働者自身，已得不到多少的酬報，不勞而獲的包工頭，可以藉此發財，銅鐵機器業中，工頭出身，而藉此積財巨萬的很多，不出數年，他自己便可以做老闆了。所以包工制下的工人，與資方發生糾紛時，有時對方亦就是工人，不過較普通工人高一級罷了。包工工人的工資，既不是由廠方直接付給的，他們在待遇上，當然及不來時間制工人的優良。就是與資方發生爭議，在調解或仲裁時候，他們也要吃虧

修正後之上海各業工會工人分配表（續）

業名 / 工會數目		牙刷	牛皮貨	木梳	眼鏡	金銀	華洋布	履	帽盒	帽	綢緞	估衣	水菓地貨	烟兌	皮絲	紙烟	雪茄烟	茶
工會數目		1	1	1	2	4	8	1	1	2	1	2	1	1	1	5	3	2
會員	男	50	153	190	319	1.365	1.965	981	53	357	550	1.280	63	1.484	50	7.039	54	1.802
	女	30				38										5.815	386	
	童	30				173								410		1.197		75
	總	110	153	190	319	1.576	1.965	981	53	357	550	1.280	63	1.894	50	14.101	440	1.897
非會員	男	4	10		25	28	256	10.000	15	110	140	50						
	女																	
	童				26													
	總	4	10		51	28	256	10.000	15	110	140	50						
失業工人	男			30	20	217	75	71			48	181		64		1.476		170
	女															388		
	童																	
	總	54		30	20	217	75	71			48	181		64		1.864		170
全體人數	男	54	163	190	344	1.393	2.221	10.981	68	467	690	1.330	63	1.484	50	7.089	54	1.802
	女	30				38										5.815	386	
	童	30			26	173								410		1.177		95
	總	114	163	190	370	1.604	2.221	10.981	68	467	690	1.330	63	1.894	50	14.101	440	1.897

得多●譬如有一家工廠工人罷工，到了調解或仲裁起來，資方對於參加罷工的該廠包工工人，儘可藉口他們是由工頭招來，不是由廠主僱用，推諉不管，如調解或仲裁結果，罷工期內工資，應由資方照給的時間制的工人，當然不生問題，至於包工工人，就要發生困難了●因爲他們工資，是依平時工作多少而定的，所以漫無標準●這種困難，在調解上屢見不鮮，我們如能設法把包工制廢除，非但可以實惠一般的勞働者，減少血汗制發生，（包工工人，每次被中間人剝去的工資，都是工人血汗的結晶，這就叫做血汗制）●且可使勞資糾紛，免趨複雜●然而事實上，包工制能不能廢呢？有一部份工人，因爲看見時間制工人，工作的安閒和生活的充裕，比較之下，未免相形見拙，便極端的反對包工制● 亦有一部份工人，因爲做包工生活，工作愈勤，得到的工資愈多，對於包工制，非但不反對，反而表示十二分的歡迎● 大凡社會上一種制度，能懸久存在的，總有其好的地方，亦有其不好的地方●世界上斷不會有一種法律或制度，能說盡善盡美的，假使利多害少，或能適用得當的，那就可以算得比較的完善了● 所以我們要解決包工制的應否廢除問題，不妨先把這制度的利弊，研究一下。

包工制的優點

（一）工作做的多，工資到手的亦多，工作做的少，工資到手的亦獨少，這種報酬，是很平等的，因此能使工人勤於工作，而無怠工之弊●

（二）廠方包出了，便可限期出貨，或完工，工作較時間制的工人爲速●

（三）充當包工頭的，大都爲工人師長，具有專門技能的，對於所屬工，人能夠支配得當，調度有方，這是時間制所沒有的，

（四）出品的好歹，承包人既負有完全責任，所以工作不十分大壞●

（五）營業好的時候，所有工作，廠方儘可包出，營業清淡，既無工作，便可少包，有伸縮的餘地，不若時間制之較爲固定，廠方易受損失●

包工制的劣點

（一）工人勤於工作，固可得到多數工資，但過分勞働，足以損害勞働者身體，致工作效率，反而減少●

（二）工人工資由工頭包來，被中間人剝削，不能得到實值●

（三）工頭因了個人的利益，往往調動工人，督促既嚴，對於工友生活，絕少注意●

（四）工頭包來工作，目的只在出品迅速，愈速彼愈可剝取餘利，致出品過速，難免有粗製濫造之弊●

（五）勞働者與出包的資方，完全隔膜，且勞働者自身，各人只管自己做工，往往不易協力●

上述的利弊，就可以證明包工制下的勞働者，總是吃虧的，所以從改良勞工待遇的立脚點上說來，我主張包工制應該廢除，不過爲顧到社會習慣和我們要保存包工制的優點起見，不妨有兩種變通辦法：

（一）在特種的工業，如機械工業等，工程師不能處處指導和監督各部工人，事實上包工制是必需的，可作爲例外，惟大包與小包的制度，須由政府嚴厲取締●

（二）其他各業如包工制非必要的，應在廢除之列，由廠方依照工人技術的優劣，分爲高下，技能高的工人，充作工頭，督促指導工人，另設職員管理工場，工人在工頭指導職員管理之下，從事工作●

（六）勞資爭議處理法的不完全處 上海市內關於調解勞資糾紛所根據的法令，最初有市政府頒布的上海特別市勞資暫行條例共二十條，內容是狠簡單，繼則有改訂上海市勞資調節暫行條例草案，凡四十條，於調解仲裁取締各項較前已爲詳盡，十年五月中央頒布勞資爭議處理法，共六章四十七條，後來社會爲復根據處理法，擬定一種勞資爭議處理法施行細則，於本年六月二十一日，由市政府指令核准，現在市內主管機關調節勞資爭議所應用的，就是這兩種法令，勞資爭議處理法起草時候，法制局修改，是有好幾次，中央政治會議通過時，各委員亦曾幾費

麥根路車站八月份來去貨物統計

八月份，貨車按班開駛，來去貨量與七月份相較，大概無甚變化●來貨中仍推小麥麵粉建築材料：三者爲大宗：去貨中，比較上則以白糖，烟煤屑二者：噸數較多，附表於左，不難與上月比較也●

來貨

貨別 種類	貨別 名稱	件數	重量	總數	
麵粉	麵粉	18180包	402噸	18180包	402噸
雜糧	黃豆	6345包	593噸	6345包	,393噸
糧食	糙米	2937包	274噸	2937包	274噸
食油	豆油	1398包	451噸	1389包	451噸
棉花	棉花	87件	21噸	87件	21輛
棉織品	棉紗線	1034件	333噸	1034件	233噸
南北貨	白糖	38848件	3558噸		
	海帶菜	455件	40噸	39303件	3598噸
五金	銹鐵	39輛	1010噸		
	鉛絲	1輛	25噸	40輛	1035噸
燃料	烟煤屑	1160輛	3595噸	1160輛	3595噸
建築材料	木板	20輛	700噸		
	水泥石子	6輛	162噸	26輛	862噸
化工用品	洋鹼	2651包	246噸	2651包	246噸
雜項	蔴袋	3976件	354噸	3976件	354噸

去貨

貨別 種類	貨別 名稱	件數	重量	總數	
糧食	糙米	727包	67噸	727包	67噸
雜糧	黃豆	3515包	358噸		
	小麥	342221包	30833噸		
	蠶豆	5196包	496噸	350932包	31657噸
麵粉	麵粉	78560包	1738噸		
	麩皮	8077包	608噸	86627包	2340噸
燃料	木柴	8輛	290噸		
	木炭	2輛	50噸	10輛	340噸
棉花	棉花	331件	81噸	331件	81噸
棉織品	棉紗線	444件	145噸	444件	145噸
南北貨	金金菜	1131件	365噸	113 件	365噸
建築材料	水泥	1954包	1661噸		
	玻璃石子	5輛	140噸		
	木段	4輛	140噸	9輛	
	六合紅土	714包	65噸	20228包	2006噸
皮毛骨革	牛皮	95件	30噸	95件	30噸
牲畜	水牛	1351頭			
	黃牛	1781頭		3132頭	
雜項	中等藥材	98件	30噸	98件	30噸

八月份標金大條比價

本月大條銀價月初異常堅俏近遠期曾至二十七辨士又八分之三蓋以中印購進之故旋以中印轉有售出市況趨疲月中兩國又有購進賣戶稀少價復見漲厥後印度賣出又轉疲勢月末近期銀價曾小至二十六辨士又十六分之十三市況頗形岑寂印度銷銀續有輸出銀價前途尚難樂觀云

標金承上月疲勢最初不出四十兩關外旋以英國亦有將步美國後塵開始談判新約之說加以大戶補空人心轉好乃漲至四十兩關外未幾銀價見長日美跌落市況又轉疲弱惟曾一度見漲（十三日）最高達三百四十兩二錢蓋因國府與英美烟公司有先令等結款並傳日美借款一千萬元又將實現之故也厥後漲落無定殊難捉摸大致不出四十兩關外下旬以銀價見縮且傳日金有解禁之說人心堅挺月末曾高至三百四十六兩一錢漲風似尚未已云

本月標金比價較上月小一、五大條升二、列表如次以次比較

	十七年八月	十七年七月	十六年八月
標金	九四、〇	九五、五	一〇六、三
大條	八四、二	八二、二	七七、九

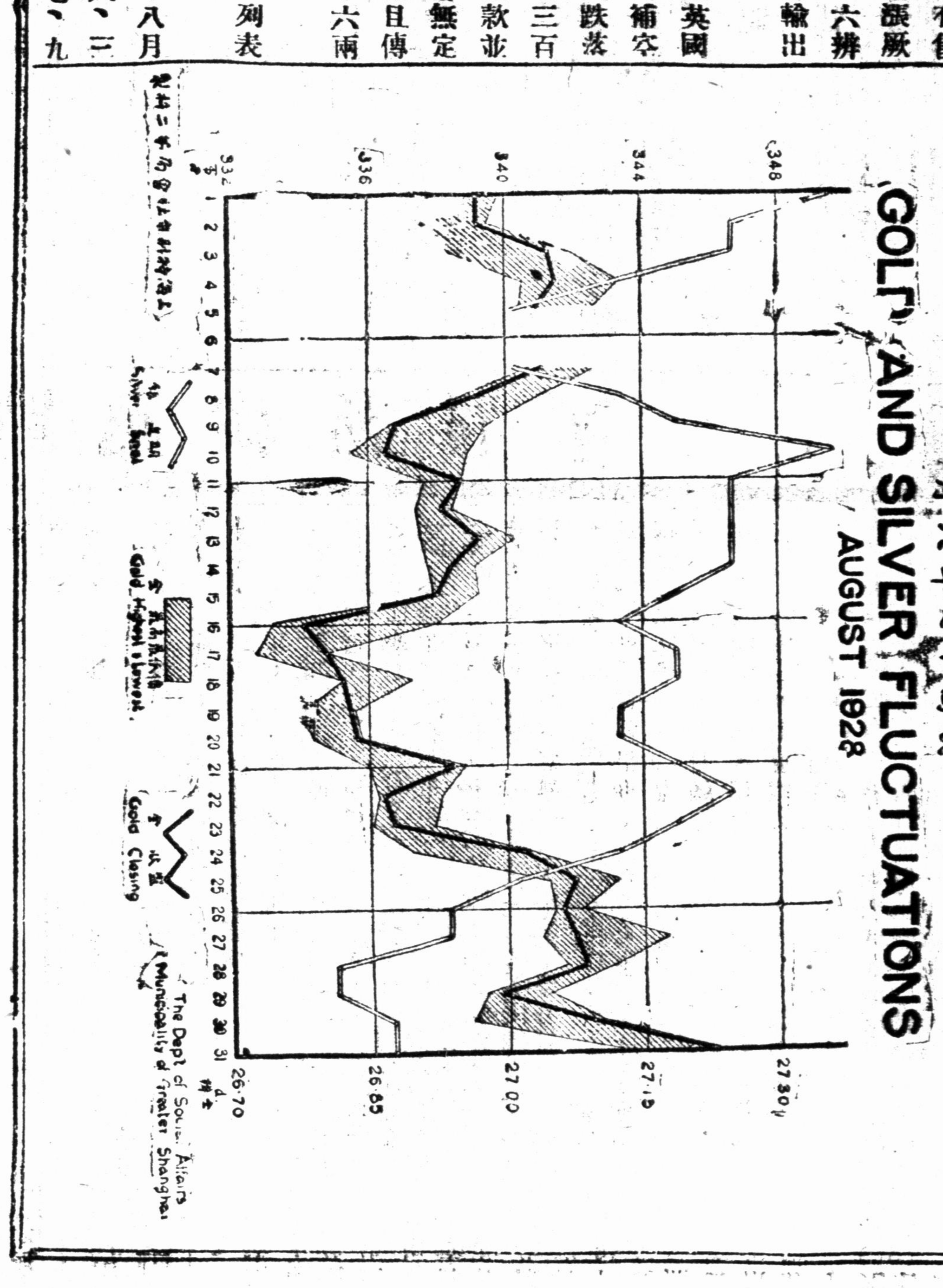

考慮，他的內容，當然能比較的完備，然良好的法律，要在看他實施上效果如何？ 我們從過去調解經驗所得，總覺得他還有幾點美中不足的地方，好在勞資爭議處理法，現在還是試行時期，我們希望當局將來對於下列各點，加以修正；

（一）調解委員會權力太小。 調節勞資糾紛，各國所行制度，各有不同。 大概不外兩種：（一）勞資雙方間之任意的和解，及仲裁制度。 英國最初是採用此式。 （二）國家直接干涉勞働爭議，使勞資雙方強制的和解及仲裁制度。 如加拿大新西蘭現行的產業和解及仲裁法。 是區別調解仲裁而行二審制的。 勞資爭議處理法內容，原則上是仿照新西蘭制度的，分開爲調和仲裁兩種，各設委員會，仲裁委員會是有強制能力的，凡經仲裁委員會的裁決，即視同爭議當事者間之勞働契約，即不得聲明不服。 依照施行細則，如聲請仲裁的一方，不遵期到會至二次者，得爲缺席判決，至於調解委員會呢？因爲不過是初級審，委員會的決議，祇能稱爲決定，不能說爲裁決，在原則上本是沒有強制能力的。 惟有一種困難，即調解委員會召集時，如有雙方任何一方缺席不到，調解委員會差不多是無權應付的。 依照勞資爭議處理法第十一條第二項的規定，凡調解委員會已經召集開會，而委員拒絕出席致調解無從進行的，祇可作爲業經調解程序而無結果論。 再看第五條原文『前條以外之勞資爭議事件，調解無結果者，經爭議當事者雙方之聲請，應付仲裁委員會仲裁……』，以上有三點在事實上頗堪注意：

一、所謂拒絕出席與託故不到，或無故缺席有別。 調解機關召集雙方調解，資方往往故意推諉不到，或僅出席一二次，第三次即避不到會，致受理的原案，無端延擱下去。 資方這種態度，要說他是拒絕調解，未免似太勉強，要不說他是拒絕調解，則實際調解，因已不能進行。

二、有任何一方拒絕出席，即作爲調解無結果論，則調解委員會受理的事件，在在均可受勞資任何一方缺席的影響，壽終正寢。 除掉雙方聲請仲裁以外，便沒有別的方法了，那末，狡滑的資方，儘可以託故不到或假意敷衍，彼此效尤，調解委員會簡直無法應付。

三、調解無結果的，必須雙方聲請仲裁，則凡有一方不聲請仲裁的，便完全不能仲裁了。

上述三點的流弊，便是：

一、調解委員會毫無職權，可以對付一般狡滑的和陽奉陰違的資方，結果，足使工潮擴大，遷延案件。

二、資方無故缺席，可以不受任何懲戒，足使雙方對於調解委員會都要藐視，而資方明知故犯，毫無忌憚，指使調解事件，常限於不能進行的狀態。

三、調解已無結果，有一方聲請，還不能提付仲裁，徒然遷延時日，愈滋糾紛。 如遇安插失業職工，或開除工人等糾紛，經此長時間之延擱，一般工友便要發生生活上的恐慌。

（未完）

上海特別市消費合作社暫行通則

第一章 總則

第一條 本特別市內凡以平等互助精神集合資金用最經濟方法供給人生需要品以圖改良社員生活狀況及實現公平普利之經濟制度而組織之社團爲消費合作社

第二條 消費合作社須經合法註冊後方取得法人資格以享受其應享之一切權利及保障

第三條 消費合作社除經濟上的活動外並應以增進社員精神上福利之設施爲附帶任務

第二章 社員

第四條 住居本特別市內年滿十六歲有正當職業之男子及女子購認社資一股者均得爲消費合作社社員凡無力認股願激四分一股金者爲準社員

第五條 請求入社者須經社員二人之介紹監事會之通過及社員大會之追認

第六條　社員退社之事由於左(一)自願退社(二)除名(三)遷移(四)死亡

第七條　社員自願退社者須提出理由書於理事會得其同意後方得退社

第八條　社員之除名權屬於社員大會但章程另有規定者從其規定

第九條　社員退社時必須償還其所欠社內一切債務並清理其但保之責任

第十條　消費合作社不得以章程限制社員人數

第三章　股本

第十一條　消費合作社之資本分作若干股每股之金額最大不得超過十元每一社員認股最多不得超過一百股

第十二條　社員股分非經社員大會議決不得變賣抵償或轉售與第三者

第十三條　已故社員之股分得按法定手續付給或移轉於其繼承人

第十四條　社員股本不受行政處分

第四章　設立

第十五條　消費合作社有七人以上之社員發起徵求基本社員二十人收足股本二分之一者始得設立

第十六條　發起設立消費合作社者須向社會局提出呈請註册書經發起人七人以上之連署並呈送發起人簡明履歷合作社章程及社員名冊各二分

第十七條　消費合作社之章程內應記明左例各點

(一)名稱及其事務所所在地(二)社員入社退社之條件(三)社員之最少年齡(四)資本之構成條件及其交付股金之方法(五)每股價額及股分所有額之最大限度(六)紅利分配之規定(七)關於公積金之規定及公積金之最少限度(八)理事會監事會之組織權限及理事監事之選舉方法並其任期(九)召集社員大會之方法

第十八條　社員名冊中應記明左列各點

(一)各員之姓名職業住所及加入年月(二)各社員之出資股數及出資額(三)各社員巳付股額之全額及其付款之年月日

第五章　組織

第十九條　消費合作社爲有限責任之組織

第二十條　社員大會爲最高機關每半年開常會一次解決該社一切重大問題臨時會無定限得以全體社員二十分之一以上之連署召集之理事會或監事會認爲必要時亦得召集大會

第二十一條　社員不得無故缺席社員大會不得派遣代表出席

第二十二條　社員不論男女及認股多寡均有選舉被選舉權並限定爲一人一權但存左列限制內者不得有被選舉權

一　準社員　二　年未滿二十歲者　三　其他合作社之社員　四　一般商店之股東　五　合作社之雇員及其親屬

第二十三條　社員大會以全體社員過半數之出席爲法定人數出席人數三分之二同意爲決議

第二十四條　合作社設理事會執行社務其理事由全體社員以社員大會中推選之

第二十五條　合作社設監事會監察該社理事會理事社員及職員之行動其監事由全體社員於社員大會中推選之

第二十六條　合作社規模擴大時得由社員大會遴選經理一人副經理若干人辦理社務並雇用職員若干人分担社務

第二十七條　理事監事經理副經理之任期爲一年連選得連任但以三次爲限

第二十八條　理事監事之人數以章程定之

第二十九條　理事監事爲名譽職經理副經理爲有給職但名譽職得酌支津貼

第三十條　合作社置經理副經理時理事會即爲決議機關

第三十一條　合作社爲便利社員起見得設分售所、但應向社會局註冊

第六章　盈餘

第三十二條　消費合作社盈餘之分配以社員購買力之大小爲比例

第三十三條　合作社每三月或每半年總結算一次將盈餘分給社員準社員所分紅利暫行存儲該社作爲該準社員繳納之股金俟扣足股金時爲止

第三十四條　凡盈餘不屬於社員者即爲公積金改備擴充社務或舉辦教育及其他公益事業之用

第三十五條　社員所繳之股本只付利息不分餘利其利率不得超過百分之五

第三十六條　社員每年在合作社所購商品價格統計不及全社員平均購買金額十分之一者得酌減其利率如完全不購買該合作社之商品則所出股本不給利息

第三十七條　社員購買合作社商品一律用現金

第三十八條　合作社商品得售於非社員但非社員不得享受分紅之權利

第七章　監督

第三十九條　社會局得隨時令市內消費合作社報告其業務情形并得隨時檢查其簿據及財產

第四十條　社會局發現市內消費合作社之行爲有逾越範圍違背合作要旨及不合現行法令或妨害公共利益時得取締其行動於必要時並得令其改組或解散

第八章　解散

第四十一條　消費合作社遇有左列事情之一者即須解散

(一)巳屆社章所規定終止之時期或巳變更組織而未重行註册者(二)合作之業務巳告結束而無繼續必要者(三)經營失敗而不能繼續進行者(四)社員不足法定人數者(五)社員大會議決自動解散者(六)與其他合作社合併者(七)宣告破產者(八)經社會局命令解散者

第四十二條　消費合作社解散時原有之理事須將解散日期及經過情形呈報社會局備案

第九章　清算

第四十三條　消費合作社解散時應由社員大會選舉三人以上之清算委員清理一切債權債務選任後如缺額過半時由社會局派員充任之

第四十四條　清算期內社員之責任繼續存在

第四十五條　清算委員舉出之日起理事即停止其職權

第四十六條　清算委員在清算期內有代行理事之職權

第四十七條　清算委員被選或派定後即須執行其職務審查社內之全部資產及債額報告社員大會俟大會承認後再行處理

第四十八條　清算委員應於合作社資產內儘先付清合作社對外之債務或提存相得之數目

第四十九條　清算委員應將合作社清算後所餘之資產及款項分給於社員但所餘之公積金得移用於市內合作事業或他種公共事業

第五十條　清算委員應於清算完畢後將清算之結果報告社員大會俟大會承認後即將清算終了之事由連同一切關係文書呈報社會局請求註册

第十章　附則

第五十一條　本通則自市政府公布之日施行

八月份上海外匯指數

本月以出口呆滯市況岑寂月初英美兩匯交易極形清淡日匯因中日間國際問題華商繼續拋空致價暴跌繼以中美重訂商約市面轉好日金對美匯價會於十六日午後暴跌至四四•二五元關於說者謂爲美棉進口太多日絲輸出呆滯之故而中日糾紛實又爲其要因也厥後日美回漲銀價見縮且傳英金有解禁之說故華商扒進日匯甚多人氣爲之一變綜觀本月各匯之張落英匯最高達二先令八辦士最低至二先令七辦士半相差約半辦士美匯最高達六十四元又四分之三最低至六十三元又四分之三相差達美一元日匯則高至七十一兩半低至六十九兩半相差計達二兩法匯掛牌一自一六五五至一六三〇相差約二十五法郎月末因受銀行下落之影響各匯一律趨跌與月初相差甚巨云

本月總指數之加權巳略加變更蓋除改用十六年之貿易額以爲比重根據外并易實數而爲化率也茲將上月所用之權數與本月所用之權數列表比較如次

	英匯	美匯	日匯	法匯	總計
本月權數	一三•四三六%	二九•一三五%	五〇•七五一%	六•六七八%	一〇〇•〇〇〇%
上月權數	一•七二一	三•三七八	五•四八六	•八五二	一一•四三七

本月英美法匯兌比價均較上月稍漲惟日匯則反見下跌計英匯升〇•六美匯升〇•七法匯升〇•二而日匯則跌一•〇總指數仍較上月升〇•二茲將本月上月及上年同月之指數及各比價列表如左以資比較

	英匯	美匯	日匯	法匯	總指數
十七年八月	一〇一•九	一〇二•五	九三•三	二〇•九	九二•三
十七年七月	一〇一•三	一〇一•八	九四•三	二〇•八	九二•一
十六年八月	一〇九•四	一一〇•三	一〇五•〇	二二•五	一〇一•一